

RELATÓRIO DE EXECUÇÃO DO OBJETO

ASSOCIAÇÃO SOCIOASSISTENCIAL SÃO VICENTE DE PAULO

CNPJ:60.600.830/0003-43
https://www.instagram.com/casadospobresnf/reels/
@casadospobresnf

(22)2522-1338
(22)2522-4646

SOBRE

A Casa dos Pobres São Vicente de Paulo é uma instituição da rede privada, filantrópica e oferta, na perspectiva da proteção social especial de alta complexidade, serviço de acolhimento institucional para pessoas idosas e pessoas com deficiência. Atualmente, a Instituição acolhe 126 pessoas idosas e pessoas com deficiência, além de ter a colaboração de aproximadamente 103 funcionários e da comunidade friburguense.

ENDEREÇO

Rua General Osório, 377 – Centro – Nova Friburgo/RJ.
CEP: 28.625-330

RESPONSÁVEL PELA INSTITUIÇÃO

REGINA HELENA ARRUDA
direcao@casadospobres.org.br

RELATÓRIO SOCIAL

IDENTIFICAÇÃO



Nome: Adélia de Aguiar Pacheco

Data de Nascimento: 22/07/1930

Grau de dependência: II

Data de Ingresso: 08/04/2025

Procedência: CREAS **(Decisão Judicial)**

Grau de escolaridade: Sem informação

Atendimento em outra clínica: (X) Sim ( ) Não

Município de origem do acolhimento: Nova Friburgo/RJ.

Profissão/ Situação Socioeconômica: Costureira, aposentada.

RELATÓRIO SOCIAL

Adélia de Aguiar Pacheco, pessoa idosa, com 95 anos de idade, estado civil solteira, veio para esta instituição encaminhada por Determinação Judicial, sendo desospitalizada no ato do acolhimento.

De acordo com decisão Judicial: “Relata a inicial que a autora, com 95 anos de idade, sofre de diversos problemas de saúde, tendo sido internada no Hospital Municipal Raul Sertã no dia 23 de fevereiro do corrente ano, devido a episódio de automutilação com ideação suicida. Aduz que a idosa está praticamente incapacitada para locomoção, pois não possui equilíbrio para permanecer em pé, não possuindo condições de fazer a sua higiene íntima sozinha, fazendo uso de fraldas e dependendo de terceiros para as tarefas mais básicas do cotidiano. Narra que não existem parentes vivos para assumir os cuidados necessários para garantir a segurança e o bem-estar físico e psíquico da Sra. Adélia, informando que a única pessoa que ainda presta apoio à idosa é seu neto, Elbert de Oliveira Ramos, que embora tenha se dedicado integralmente aos cuidados com a sua avó durante mais de 18 (dezoito) anos, hoje, infelizmente, já não apresenta mais condições, pois ele é absolutamente sozinho e apresenta quadro de depressão, comprometimento mental, tristeza profunda e atualmente também precisa de ajuda, consoante laudo psicológico que anexa aos autos. Ressalta o imenso risco que essa idosa sofrerá caso seja obrigada a retornar para seu antigo lar já que esse não seria um espaço seguro, principalmente considerando que foi naquele lugar que ela tomou a decisão de dar cabo da própria vida. Por fim, diz que os autores são hipossuficientes e que restou frustrada a tentativa de abrigamento da avó efetuada pelo neto.“ É IMPORTANTE SALIENTAR que a idosa já esteve institucionalizada no Lar Abrigo Amor a Jesus.

A mesma não participou na decisão do seu acolhimento. Foi assegurado pela instituição, absoluta ausência de coação ou quaisquer tipos de constrangimento, bem como garantido acesso, assim como a seu representante legal, informações necessárias para uma adesão consciente e segura. A idosa deambula com dificuldade, faz uso de fraldas e necessita de cuidados de terceiros para realização das atividades de vida diárias. Convém mencionar que a Sra. Adélia, mantém vínculo familiar preservado, composto por seu neto Elbert de Oliveira Ramos, porém até o momento a equipe aguarda melhoras no estado de saúde da idosa, para novas avaliações. Quanto ao seu benefício, é aposentada com valor de um salário mínimo. Diante do exposto, a idosa deverá permanecer acolhida, como opção mais segura, no que tange a sua saúde física, mental e sua dignidade humana, até que seja ofertado a ela condições melhores do que se apresenta neste momento.

DOCUMENTOS	POSSUI	NÃO POSSUI	Nº DO DOCUMENTO
RG	X		006.704.235-8
CPF	X		426.266.507-06
SUS	X		706406642223381
Curatela		X	Em processo Judicial
Laudos médicos/exames	X		Enfermeira/Médico

ROTINA INSTITUCIONAL DA PESSOA IDOSA: Esta rotina varia de acordo com seu humor, fisiologia e comportamento, em virtude de questões cognitivas respeitando a autonomia do indivíduo.

ATIVIDADES DE JULHO

O profissional esteve de férias por 15 dias no mês de julho. Idosa segue sendo observada e atendida pela Psicologia com foco em quadro ansioso relacionado ao sentimento de sentir falta da presença de seu neto. Seguimos com atendimentos e proporcionando contato frequente entre as partes residente e família, ajudando na regulação emocional.	Psicologia	Mateus Kraemer Curio
No decorrer do mês de julho, as ações pautaram-se no acompanhamento técnico continuado da rotina da residente e na articulação preparatória para a conclusão do seu processo de regularização civil. O período transcorreu sem intercorrências sociais.	Serviço social	Ingrid Rodrigues Figueira
Residente encontra se sob cuidados do setor de fisioterapia com objetivo em preservação da mobilidade, Treino de marcha e equilíbrio. Manutenção de força muscular	Fisioterapeuta	Ralph Gundling
A Nutricionista esteve de férias no período de julho, durante os dias trabalhados foram acompanhadas refeições, com ótima aceitação do cardápio proposto, com habilidade motora preservada para execução das refeições sem necessitar de auxílio, necessitando apenas da elaboração do prato das refeições, seguindo supervisionada.	Nutricionista	Mariana Mendonça
Residente **Adélia de Aguiar Pacheco**, em acompanhamento conforme Plano Individual de Atendimento (PIA). Avaliada, residente sem queixas. Segue em monitoramento da equipe de enfermagem.	Enfermagem	Rosiane

ATIVIDADES REALIZADAS - AGOSTO

A residente segue sendo atendida individualmente pela psicologia. Não se sente disposta a participar de muitas atividades em grupo, características essas apenas ligadas a idade bem mais avançada.	Psicologia	Mateus Kraemer Curio
O mês de agosto representou um marco fundamental para a garantia de direitos da idosa. Em **04/08/2026**, o Serviço Social concluiu a retirada da 2ª via do RG junto ao Detran. Devido ao histórico de perda documental por desastre natural (desabamento) e ao registro original de nascimento conter apenas o primeiro nome, o Serviço Social realizou uma ação itinerante e resolutiva: procedeu-se ao alinhamento do CPF junto à Receita Federal para a grafia unificada ("Adélia") e deu-se entrada na solicitação de correção cadastral no sistema previdenciário do INSS. Tais providências preveniram o bloqueio de benefícios e regularizaram integralmente a identificação civil da residente.	Serviço social	Ingrid Rodrigues Figueira
Residente encontra se sob cuidados do setor de fisioterapia com objetivo em preservação da mobilidade, Treino de marcha e equilíbrio. Manutenção de força muscular	Fisioterapeuta	Ralph Gundling
Residente sendo acompanhada durante o mês, sem relatos de recusa alimentar, com boa aceitação dos cardápios propostos ao longo do mês.	Nutricionista	Mariana Mendonça
Residente **Adélia de Aguiar Pacheco**, em acompanhamento conforme Plano Individual de Atendimento (PIA). Avaliada pelo médico da casa no dia 10/08/2026, apresenta crise de bronquite, prescrita profilaxia. No dia 24/08/2026, mantém crise dos brônquios, avaliada, prescrita antibioticoterapia. Segue em monitoramento da equipe de enfermagem.	Enfermagem	Rosiane

ATIVIDADES DE SETEMBRO

a residente segue sendo supervisionada pela Psicologia e por estar apenas em atividades individuais para não gerar nenhum tipo de constrangimento optamos por não realizar registros fotográficos.	Psicologia	Mateus Kraemer Curio
No encerramento do trimestre, as intervenções concentraram-se no arquivamento dos novos documentos pessoais no prontuário da idosa e na atualização do seu Plano Individual de Atendimento (PIA). O período foi concluído com sucesso, com a idosa mantendo quadro de estabilidade, boa adaptação institucional e total ausência de intercorrências.	Serviço social	Ingrid Rodrigues Figueira
Residente encontra se sob cuidados do setor de fisioterapia com objetivo em preservação da mobilidade, Treino de marcha e equilíbrio, manutenção de força muscular	Fisioterapeuta	Ralph Gundling
Residente mantendo os padrões anteriores de alimentação , sentando à mesa junto com as demais residentes do setor, segurando os talheres com as próprias mãos, sem necessitar de auxílio para essa função, escolhe o que deseja comer dentro dos cardápios propostos, necessitando de auxílio na elaboração dos pratos de refeições e sendo supervisionada, com boa adesão aos cardápios propostos no mês.	Nutricionista	Mariana Mendonça
Residente **Adélia de Aguiar Pacheco**, em acompanhamento conforme Plano Individual de Atendimento (PIA). Avaliada, residente sem queixas. Segue em monitoramento da equipe de enfermagem.	Enfermagem	Rosiane

REGISTRO DAS ATIVIDADES

RELATÓRIO SOCIAL



IDENTIFICAÇÃO

Nome: Alcides Fernandes Ramos

Grau de dependência: II

Data de Nascimento: 31/07/1963

Data de Ingresso: 01/11/1966

Município de origem do acolhimento: Nova Friburgo/RJ.

Procedência: SMASDHTPPJ/NF.

Alcides Fernandes Ramos, pessoa idosa, com 61 anos de idade, estado civil solteiro. Institucionalizado a 58 anos e 7 meses, encaminhado através da PMNF (Prefeitura Municipal de Nova Friburgo), com três anos de idade. De acordo com laudo médico o idoso em tela é portador de déficit intelectual grave e hemiparesia a direita, deambula com dificuldades, faz uso de fraldas, não fala, porém, consegue manter um nível de comunicação, através de gestos e de razoável compreensão para mensagens curta e objetivas. O mesmo necessita de cuidados de terceiros para realização das atividades de vida diária. Vale mencionar que o relatório da época do Sr. Alcides Fernandes, consta que ele tinha dois irmãos com diagnóstico de psiquiatria e seu pai, Sr. Alcides Ramos, era funcionário da prefeitura desse município, residente na rua José Rodrigues Correa, 32 – Califórnia - Nova Friburgo/RJ. Foi nomeado a curadora Sr. Adriana Aparecida Santos, através da Comarca de Nova Friburgo cartório da 1ª vara de Família Infância e da Juventude e do Idoso, expedida pelo Meritíssimo Juiz de direito Marcos Vinicius Miranda Gonçalves. Não há até o momento relatos de visitas familiares. Quanto a seu benefício, é assistencial, com valor de um salário mínimo. Foi firmado contrato de prestação de serviços entre as partes, Associação São Vicente de Paulo, neste ato representada por Adriana Aparecida Santos (diretora) e Alcides Fernandes Ramos (idoso) neste ato representado por Adriana Aparecida Santos (curadora). De acordo com §2° do art. 35 do Estatuto do Idoso, Lei 10.741/2003. Diante do exposto, considerando a vulnerabilidade encontrada, o idoso deverá permanecer acolhido, como opção mais segura, no que tange a preservação de sua dignidade humana e função protetiva, até que seja ofertado a ele condições melhores do que a apresentada neste momento. Acessa a rede de saúde (SUS) através de consultas médicas, exames laboratoriais e medicações. Quanto ao Sistema Único de Assistência Social (SUAS) mantém o número do NIS (Número de Inscrição Social) atualizado.

Documento	Possui	Não possui	Número do documento
RG	X		35.528.528-9
CPF	X		059.528.587-24
NIS	X		13159239585
Curatela	X		Livro nº9, fl nº125
SUS	X		703601090693137
Certidão de nascimento	X		Livro C-2, fls 201v, termo 1601
Título de eleitor		X	
Carteira de Trabalho e Previdência Social	X		Nº0252264, série:002-0

Laudos médicos/exames	X		Centro médico

ROTINA INSTITUCIONAL DA PESSOA IDOSA: Varia de acordo com seu humor, fisiologia e comportamento, em virtude de questões cognitivas respeitando a autonomia do indivíduo.

ATIVIDADES REALIZADAS - JULHO

O profissional esteve de férias por 15 dias no mês de julho. O residente segue sendo observado pela Psicologia e não apresentando demandas para trabalho específico com a psicologia.	Psicologia	Mateus Kraemer Curio
No decorrer do mês de julho, as intervenções do Serviço Social pautaram-se no acompanhamento continuado do acolhimento do Sr. Alcides Fernandes Ramos, observando o rigor e a centralidade necessários ao manejo das suas especificidades clínicas e cognitivas (paralisia cerebral tipo hemiparesia à direita e déficit intelectual grave). O setor atuou na gestão dos recursos do Benefício de Prestação Continuada (BPC/LOAS) sob curatela institucional e na supervisão direta da rotina socioassistencial, garantindo ambiente humanizado, acolhedor e seguro. O período transcorreu com estabilidade assistencial e sem intercorrências.	Serviço social	Ingrid Rodrigues Figueira
Residente encontra se sob cuidados do setor de fisioterapia com objetivo de Mobilização articular, alongamento e treino de equilibrio	Fisioterapeuta	Ralph Gundling
A Nutricionista esteve de férias num período de Julho, durante os dias trabalhados foi acompanhado e não apresentou nenhuma mudança significativa no padrão alimentar..	Nutricionista	Mariana Mendonça
Residente **Alcides Fernandes Ramos**, em acompanhamento, conforme Plano Individual de Atendimento (PIA). Avaliado, solicitado exames laboratoriais em 09/07/2026. Mantém quadro, sinais dentro da normalidade. Segue cuidados.	Enfermagem	Rosiane

ATIVIDADES REALIZADAS - AGOSTO

Residente segue sendo observado e avaliado pela Psicologia e sem demandas para trabalho especifico com a psicologia no momento.	Psicologia	Mateus Kraemer Curio
Durante o mês de agosto, as ações do Serviço Social priorizaram a execução e o monitoramento do Plano Individual de Atendimento (PIA) do residente. As intervenções voltaram-se para a promoção de momentos de integração com a comunidade externa e com os demais residentes, e a rigorosa manutenção de sua regularidade cadastral junto ao Cadastro Único/BPC. O mês encerrou-se com plena estabilidade.	Serviço social	Ingrid Rodrigues Figueira
Residente encontra se sob cuidados do setor de fisioterapia com objetivo de Mobilização articular, alongamento e treino de equilibrio	Fisioterapeuta	Ralph Gundling
Residente vem sendo acompanhado, com ótima aceitação dos cardápios propostos, alimentando-se com as próprias mãos, sem necessitar de auxílio e sempre sob supervisão.	Nutricionista	Mariana Mendonça
Residente **Alcides Fernandes Ramos**, em acompanhamento, conforme Plano Individual de Atendimento (PIA). Avaliado, sem alteração no quadro, aos sinais vitais dentro dos parâmetros normais. Realizado coleta de exames laboratoriais, no dia 19/08/2026, aguardando resultados.	Enfermagem	Rosiane

ATIVIDADES REALIZADAS - SETEMBRO

Residente segue sem alterações em seu quadro geral, não havendo no momento demandas para intervenção da Psicologia, necessitando apenas de observação para possível orientação aos cuidadores.	Psicologia	Mateus Kraemer Curio
O trimestre foi concluído em setembro com a manutenção do suporte protetivo e institucional integral ao Sr. Alcides. As intervenções do Serviço Social mantiveram o foco na salvaguarda de seus direitos fundamentais, na promoção de sua dignidade e no fortalecimento de sua inclusão no contexto comunitário da ILPI, em estrita conformidade com o Estatuto da Pessoa Idosa (Lei nº 10.741/2003) e com as diretrizes do MROSC. O período foi finalizado com êxito, confirmando a efetividade da medida de acolhimento e a plena segurança do residente.	Serviço social	Ingrid Rodrigues Figueira
Residente encontra se sob cuidados do setor de fisioterapia com objetivo de Mobilização articular, alongamento e treino de equilibrio	Fisioterapeuta	Ralph Gundling
Residente segue sendo acompanhado com ótima aceitação do cardápios propostos no mês, com manutenção dos padrões alimentares anteriores com relação a consistências alimentares, quantidades e tipos de alimentos consumidos.	Nutricionista	Mariana Mendonça
Residente **Alcides Fernandes Ramos**, em acompanhamento, conforme Plano Individual de Atendimento (PIA). Avaliado exame laboratorial no dia 02/09/2026, com resultado de infecção urinária, prescrito antibioticoterapia, segue acompanhamento.	Enfermagem	Rosiane

FOTOS DAS ATIVIDADES



RELATÓRIO SOCIAL

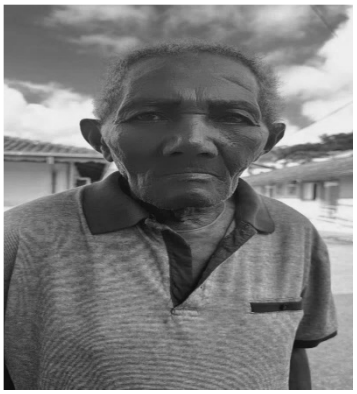

IDENTIFICAÇÃO

Nome: Alício da Conceição

Grau de dependência: I

Data de Nascimento: 01/05/1947

Data de Ingresso: 20/12/2024

Município de origem do acolhimento: Nova Friburgo/RJ.

Procedência: CREAS/NF.

Sr. Alicio da Conceição, chegou à instituição acompanhado por Ana Elza (assistente social) e Paulo Langer (psicólogo) ambos profissionais do Centro POP/ NF. De acordo com relatório enviado pela equipe, o idoso é acompanhado pela rede de assistência social por vários anos, donde foi maciçamente acompanhado principalmente pela Unidade CREAS, uma vez que o mesmo habitou as ruas dos distritos de Nova Friburgo. Em decorrência de sua entrada na terceira idade, foram realizados abrigamento com o mesmo em instituições com perfis denominados comunidades terapêuticas, onde, em vista de possíveis irregularidades nestes locais, foi encaminhado ao centro POP (abrigo provisório). Até o momento não há relatos de presença de familiares do idoso. Sr. Alício, 77 anos de idade, deambula, está lúcido e orientado. Participou na decisão de seu acolhimento e foi assegurando absoluta ausência de coação ou quaisquer tipos de constrangimento, bem como garantido acesso as informações necessárias para uma adesão consciente e segura. O idoso tem acesso a rede de saúde (SUS) através de consultas médicas, exames laboratoriais e medicações. Quanto ao Sistema Único de Assistência Social (SUAS) mantém o número do NIS (Número de Inscrição Social) atualizado. Seu benefício será administrado por um Procurador, indicado pela direção da instituição. Foi firmado contrato de prestação de serviços entre as partes, Associação Socioassistencial São Vicente de Paulo, neste ato representada por Regina Helena Arruda (diretora) e Alício da Conceição (pessoa idosa) que, de acordo com §2° do art. 35 do Estatuto do Idoso, Lei 10.741/2003. Será facultado a contribuir mensalmente com o valor de 70% (setenta por cento) de seu benefício recebido. O percentual restante de 30% será destinado à própria pessoa idosa a qual, a seu critério, lhe dará o destino que lhe prover.

SITUAÇÃO DOCUMENTAL			
Documento	**Possui**	**Não possui**	**Número do documento**
RG	X		20.439.426-6
CPF	X		010.265.917-67
SUS	X		70740472534674
Certidão de Casamento	X		Matrícula: 093021015519883000030450000883 20
Laudos médicos/exames	X		**Enfermeira/ Médico**
Procuração	X		Livro: 21, Fls:197 e 198, Ato:89

ROTINA INSTITUCIONAL DA PESSOA IDOSA: Esta rotina varia de acordo com seu humor, fisiologia e comportamento, em virtude de questões cognitivas respeitando a autonomia do indivíduo.

REGISTRO DE ATIVIDADES REALIZADAS EM JULHO

O profissional esteve de férias por 15 dias no mês de julho. Residente atendido pontualmente pela Psicologia, neste período o residente se encontra bem e sem queixas específicas, não havendo sintomas de ansiedade e ou depressão.	Psicologia	Mateus Kraemer Curio
No decorrer do mês de julho, às intervenções do Serviço Social voltaram-se ao acompanhamento continuado do acolhimento do Sr. Alicio da Conceição. Considerando sua trajetória pregressa de vulnerabilidade e vivência de rua, o setor trabalhou na manutenção de um ambiente institucional acolhedor, promovendo escuta qualificada e respeitando sua autonomia e lucidez. Garantiu-se a gestão transparente de seu Benefício de Prestação Continuada (BPC), assegurando o repasse do percentual de 30% para seu uso pessoal e o alinhamento de suas demandas na rede pública de saúde (SUS). O mês transcorreu sob total estabilidade assistencial e sem intercorrências.	Serviço social	Ingrid Rodrigues Figueira
Residente periodicamente supervisionado pelo setor, sem indicação e necessária conduta fisioterápica específica.	Fisioterapeuta	Ralph Gundling
A Nutricionista esteve de férias no período de julho, nos dias trabalhados não foram apresentadas nenhuma intercorrência no âmbito alimentar.	Nutricionista	Mariana Mendonça
Residente **Alicio da Conceição**, em acompanhamento, conforme Plano individual de Atendimento (PIA). Residente, avaliado, sem queixas. Aos sinais vitais dentro dos parâmetros normais. Segue monitoramento da equipe de enfermagem.	Enfermagem	Rosiane

ATIVIDADES REALIZADAS EM AGOSTO

O residente participou de algumas atividades propostas pela Psicologia com música, porém o mesmo gosta de atividades mais reservadas, não gosta de atividades em que necessite estar mais em evidência ou exposição. Participou de um bingo festivo em homenagem aos homens e ao dia dos pais.	Psicologia	Mateus Kraemer Curio
Durante o mês de agosto, as ações do Serviço Social deram seguimento às metas repactuadas na recente atualização do Plano Individual de Atendimento (PIA). As intervenções concentraram-se no estímulo à participação do idoso em atividades coletivas, culturais e de convivência comunitária na ILPI, visando ao fortalecimento de novos vínculos interpessoais diante da ausência de suporte familiar. Manteve-se o acompanhamento da regularidade do Cadastro Único e a interlocução com a rede socioassistencial (Centro POP). O período encerrou-se com plena adaptação e estabilidade social do acolhido.	Serviço social	Ingrid R. Figueira
Residente periodicamente supervisionado pelo setor, sem indicação e necessária conduta fisioterápica específica.	Fisioterapeuta	Ralph Gundling
Residente aceitando bem os cardápios propostos durante o mês, se alimentando com as próprias mãos sem necessidade de auxílio no momento das refeições, sendo supervisionado durante o horário de refeição para colocação dos alimentos no prato.	Nutricionista	Mariana Mendonça
Residente **Alicio da Conceição**, em acompanhamento, conforme Plano individual de Atendimento (PIA). Residente, avaliado, sem queixas. Aos sinais vitais dentro dos parâmetros normais. Segue monitoramento da equipe de enfermagem.	Enfermagem	Rosiane

ATIVIDADES REALIZADAS EM SETEMBRO

Residente participou de conversa mais reservada com a equipe de estágio em Psicologia com foco no setembro amarelo.	Psicologia	Mateus Kraemer Curio
O trimestre foi encerrado em setembro com a continuidade do suporte protetivo e institucional integral ao Sr. Alicio. O Serviço Social manteve o foco na salvaguarda de seus direitos fundamentais, na promoção do envelhecimento ativo e digno e na oferta de cuidados contínuos, em consonância com o Estatuto da Pessoa Idosa (Lei nº 10.741/2003) e as diretrizes do MROSC. O período foi concluído com êxito, confirmando a efetividade do acompanhamento técnico e a consolidação do bem-estar e segurança do residente.	Serviço social	Ingrid R. Figueira
Residente periodicamente supervisionado pelo setor, sem indicação e necessária conduta fisioterápica específica.	Fisioterapeuta	Ralph Gundling
Residente não apresentou nenhuma demanda específica durante o mês com respeito à alimentação	Nutricionista	Mariana Mendonça
Residente **Alicio da Conceição**, em acompanhamento, conforme Plano individual de Atendimento (PIA). Residente, avaliado, sem queixas. Aos sinais vitais dentro dos parâmetros normais. Segue monitoramento da equipe de enfermagem.	Enfermagem	Rosiane

FOTOS DAS ATIVIDADES





RELATÓRIO SOCIAL



IDENTIFICAÇÃO

Nome: Antonio Maurim dos Santos

Grau de dependência: I

Data de Nascimento: 26/01/1947

Data de Ingresso: 06/02/2025

Município de origem do acolhimento: Nova Friburgo/RJ.

Procedência: CREAS/NF.

De acordo com o relatório enviado pelo CREAS, "O idoso em tela tem problemas de saúde e mobilidade em virtude de um AVC, atualmente está sob os cuidados de sua irmã Maria Romana, também pessoa idosa". Em visita domiciliar ao idoso, a Sra. Maria Rumana responsável pelo mesmo não se encontrava em casa, assim não sendo possível uma entrevista com o Sr Antônio Maurim, o mesmo se encontrava sozinho em uma casa trancada com cadeado. Na segunda visita, conseguimos entrar na casa, o local estava insalubre, com odor fétido muito forte. O idoso tem dificuldade de se expressar verbalmente, porém, por gestos afirmou a vontade de se institucionalizar. No dia 06 de fevereiro de 2025, foi acolhido pela instituição, o Sr. Antônio Maurim dos Santos, pessoa idosa com 78 anos de idade, será avaliado pela equipe técnica. O mesmo participou na decisão de seu acolhimento e foi assegurada absoluta ausência de coação ou quaisquer tipos de constrangimento, bem como garantido acesso, assim como a seu representante legal, informações necessárias para uma adesão consciente e segura. Todos os relatos que temos até o momento sobre a vida regressa do idoso e que ele era alcoólatra, tem dois filhos que residem em outra cidade e a mais de 20 anos houve um rompimento dos vínculos. Fugiu do hospital quando internado por problemas de saúde, foi parar em outra cidade deambulando, sua irmã abriu um registro de ocorrência 151ª Delegacia de Polícia de Nova Friburgo/RJ. Acessa a rede de saúde (SUS) através de consultas médicas, exames laboratoriais e medicações. Quanto ao Sistema Único de Assistência Social (SUAS) mantém o número do NIS (Número de Inscrição Social) atualizado. Seu benefício será administrado por sua irmã, Sra. Maria Rumana dos Santos. A mesma alegou que no benefício do idoso, vem sendo descontado empréstimos bancários. Foi firmado contrato de prestação de serviços entre as partes, Associação Socioassistencial São Vicente de Paulo, neste ato representada por Regina Helena Arruda (diretora), Antônio Maurim dos Santos (idoso) e sua representante, Sra. Maria Rumana. De acordo com §2° do art. 35 do Estatuto do Idoso, Lei 10.741/2003, será facultado a contribuir mensalmente com o valor de 70% (setenta por cento) de seu benefício recebido. O percentual restante de 30% será destinado à própria pessoa idosa a qual, a seu critério, lhe dará o destino que lhe prover.

SITUAÇÃO DOCUMENTAL			
Documento	**Possui**	**Não possui**	**Número do documento**
RG	X		26.869.041-9
CPF	X		422.944.447-87
NIS	x		17010314428
SUS	X		898003449651112
Certidão de Casamento	X		Liv 5, Fls 94, Termo 659 – Bom Jardim/RJ
Laudos médicos/exames			**Enfermeira/ Médico**

Procuração/ Curatela		X	

ROTINA INSTITUCIONAL DA PESSOA IDOSA: Esta rotina varia de acordo com seu humor, fisiologia e comportamento, em virtude de questões cognitivas respeitando a autonomia do indivíduo.

ATIVIDADES REALIZADAS EM JULHO

O profissional esteve de férias por 15 dias no mês de julho. Residente segue sendo supervisionado pela psicologia e no momento não possui demanda para intervenções específicas com a psicologia. Residente se encontra inserido nas atividades em grupo.	Psicologia	Mateus Kraemer Curio
No decorrer do mês de julho, as intervenções do Serviço Social pautaram-se na continuidade do acompanhamento socioassistencial e no mapeamento da rede de suporte e patrimônio do Sr. Antônio Maurim dos Santos. Em 06/07/2026, o setor realizou entrevista social via contato telefônico com sua irmã, Sra. Maria Rumana, identificando a existência de um imóvel próprio em nome do residente, localizado no distrito de Monerat (Duas Barras/RJ), atualmente desocupado. O registro e levantamento dessas informações visaram subsidiar a proteção patrimonial do idoso. Manteve-se o acompanhamento da rotina e o incentivo às visitas familiares para preservação dos vínculos afetivos. O mês transcorreu sob estabilidade assistencial.	Serviço social	Ingrid R. Figueira
Residente encontra se em tratamento fisioterápico com foco em manutenção de força, treino de equilíbrio e marcha	Fisioterapeuta	Ralph Gundling
A Nutricionista esteve de férias num período de julho, durante os outros dias trabalhados acompanhou as refeições. O residente Antônio Maurim não apresentou demanda específica nesse mês.	Nutricionista	Mariana Mendonça
Residente **Antônio Maurim**, em acompanhamento conforme Plano Individual de Atendimento (PIA). Avaliado no momento, apresenta quadro dentro da normalidade. Segue em monitoramento contínuo pela equipe de enfermagem.	Enfermagem	Rosiane

ATIVIDADES REALIZADAS EM AGOSTO

Residente participou de atividades festivas em homenagem aos homens da instituição em comemoração ao dia dos pais, participou de bingo e de atividades lúdicas.	Psicologia	Mateus Kraemer Curio
Durante o mês de agosto, as ações do Serviço Social priorizaram o acompanhamento dos desdobramentos jurídicos da tutela legal do idoso. Em 11/08/2026, o setor tomou ciência formal do andamento do processo judicial nº 0802560-52.2026.8.19.0037 (Interdição/Curatela), registrando a agendamento da perícia médica judicial para o início de setembro. Paralelamente, deu-se continuidade às metas do Plano Individual de Atendimento (PIA), em articulação com a curadora designada (Sra. Izabel dos Santos Malta), garantindo a adequada gestão dos recursos do BPC e o suporte integral às limitações de mobilidade e comunicação do residente.	Serviço social	Ingrid R. Figueira
Residente encontra se em tratamento fisioterápico com foco em manutenção de força, treino de equilíbrio e marcha	Fisioterapeuta	Ralph Gundling
Residente acompanhado com consumo de variados grupos alimentares, sem demanda específica , aceitando bem os cardápios apresentados ao longo do mês.	Nutricionista	Mariana Mendonça
Residente **Antônio Marium**, em acompanhamento conforme Plano Individual de Atendimento (PIA). Avaliado no momento, apresenta quadro dentro da normalidade. Segue em monitoramento contínuo pela equipe de enfermagem.	Enfermagem	Rosiane

ATIVIDADES REALIZADAS EM SETEMBRO

Residente participou de forma mais passiva de roda de conversa sobre o setembro amarelo junto a turma de estágio em psicologia em prevenção e promoção à saúde do idoso.	Psicologia	Mateus Kraemer Curio
O trimestre foi encerrado em setembro com o acompanhamento da rotina do acolhido e viabilização de seu comparecimento/suporte para a perícia médica agendada no âmbito processual (designada para 03/09/2026). A equipe de Serviço Social garantiu a manutenção de um ambiente protetivo, humanizado e seguro, assegurando todos os direitos preconizados pelo Estatuto da Pessoa Idosa (Lei nº 10.741/2003) e observando as diretrizes do MROSC. O período finalizou-se com êxito, ratificando a efetividade das ações interdisciplinares e a regularidade do acolhimento institucional.	Serviço social	Ingrid R. Figueira
Residente encontra se em tratamento fisioterápico com foco em manutenção de força, treino de equilíbrio e marcha	Fisioterapeuta	Ralph Gundling
Residente vem sendo acompanhado, sem demanda específica nesse mês, com boa aceitação dos cardápios propostos.	Nutricionista	Mariana Mendonça
Residente **Antônio Marium**, em acompanhamento conforme Plano Individual de Atendimento (PIA). Avaliado no momento, apresenta quadro dentro da normalidade. Segue em monitoramento contínuo pela equipe de enfermagem.	Enfermagem	Rosiane

REGISTRO DAS ATIVIDADES



RELATÓRIO SOCIAL

IDENTIFICAÇÃO



Nome: Célia de Fátima Tuler Pires

Data de Nascimento: 02/10/1954

Grau de dependência: III

Data de Ingresso: 17/07/2025

Procedência: CREAS

Grau de escolaridade: Fundamental incompleto

Atendimento em outra clínica: (X) Sim ( ) Não

Qual? - VilleVive

Município de origem do acolhimento: Nova Friburgo/RJ.

Profissão/ Situação Socioeconômica: Aposentada

RELATÓRIO SOCIAL

Célia de Fátima Tuler Pires, 71 anos, solteira, pessoa idosa em situação de vulnerabilidade, foi acolhida nesta Instituição por meio de encaminhamento do Centro de Referência Especializado de Assistência Social (CREAS), em articulação com o Ministério Público e no âmbito do Termo de Colaboração vigente com o Município (MROSC).

De acordo com o histórico de acompanhamento do CREAS e da Clínica Ville Vive, onde esteve institucionalizada anteriormente, a idosa residia com seu companheiro, o Sr. Samuel, também idoso, com limitações cognitivas e intelectuais. Relatos de violência psicológica, negligência e desproteção social vivenciados por Célia foram inicialmente comunicados ao CAPS, que após visita técnica acionou os órgãos competentes, culminando na intervenção da rede socioassistencial e na posterior institucionalização da idosa na Clínica supracitada, onde permaneceu por cerca de dois anos.

Considerando a necessidade de continuidade do acolhimento em equipamento de longa permanência e em conformidade com a política pública municipal, a transferência de Célia para a Casa dos Pobres São Vicente de Paulo foi efetivada, respaldada pela parceria entre a instituição e a Prefeitura local.

A idosa mantém vínculos afetivos com seu companheiro, que realiza visitas periódicas, bem como com suas irmãs, Sileia e Celma, e com o sobrinho Thiago. Ressalta-se que o ingresso de Célia nesta Instituição ocorreu com sua ciência e anuência, respeitando seu direito à autonomia e participação, sem indícios de coação ou constrangimento. A instituição assegurou o acesso às informações necessárias à tomada de decisão de forma consciente, garantindo os princípios da dignidade humana e da autodeterminação.

Célia encontra-se acamada, faz uso contínuo de fraldas descartáveis e depende integralmente de terceiros para a realização de suas atividades de vida diária (AVDs). É beneficiária da Previdência Social, percebendo um salário mínimo mensal onde atualmente encontra-se com descontos decorrentes de empréstimos que foram realizados.

Diante da situação apresentada, considera-se que a permanência da idosa em acolhimento institucional representa, neste momento, a alternativa mais segura e adequada para a proteção de sua integridade física, mental e emocional, até que lhe sejam asseguradas condições objetivas e subjetivas mais favoráveis ao convívio familiar e comunitário.

> Estatuto da Pessoa Idosa (Lei nº 10.741/2003) assegura à pessoa idosa todos os direitos fundamentais inerentes à pessoa humana, garantindo a sua dignidade, liberdade, convivência familiar e comunitária, e a proteção contra toda forma de negligência, discriminação, violência, crueldade ou opressão.

DOCUMENTOS	POSSUI	NÃO POSSUI	Nº DO DOCUMENTO
RG	X		08.409.068-7
CPF	X		485.476.897-53

SUS	X		700205911953830
Curatela		X	
Procuração	x		Livro 079 ato 006 Fls 012/013
Laudos médicos/exames	X		Enfermeira/Médico

ROTINA INSTITUCIONAL DA PESSOA IDOSA: Esta rotina varia-se de acordo com seu humor, fisiologia e comportamento, em virtude de questões cognitivas respeitando a autonomia do indivíduo.

ATIVIDADES REALIZADAS EM JULHO

O profissional esteve de férias por 15 dias no mês de julho. residente foi observada pela Psicologia e no momento não apresenta demandas específicas para a Psicologia.	Psicologia	Mateus Kraemer Curio
No decorrer do mês de julho, o Serviço Social realizou a revisão e atualização formal do Contrato de Prestação de Serviços de Acolhimento da residente, mantendo o alinhamento institucional com a sua responsável legal. As ações de cuidado priorizaram a assistência intensiva e diária exigida pelo seu grau de dependência (Grau III), assegurando suporte integral para atividades de vida diária, higiene, manejo de fraldas descartáveis e nutrição adequada. O período transcorreu sob estabilidade e sem intercorrências.	Serviço social	Ingrid Rodrigues Figueira
Residente sob supervisão periódica do setor de fisioterapia	Fisioterapeuta	Ralph Gundling
A Nutricionista esteve de férias por 20 dias nesse mês de julho, residente acompanhada, seguindo com a mesma demanda anterior de ser tratada durante as refeições, e mantendo o padrão de consistência e quantidades alimentares.	Nutricionista	Mariana Mendonça
Residente **Célia de Fátima Tuler Pires**, em acompanhamento conforme Plano Individual de Atendimento (PIA). Avaliada, apresenta melhora no quadro de êmese, associado a desconforto gastrointestinal.	Enfermagem	Rosiane

ATIVIDADES REALIZADAS EM AGOSTO

A residente possui um quadro geral que a dificulta na participação de atividades em grupo com a Psicologia, sendo realizado trabalho pontual quando necessário à beira leito. No momento a residente não possui demandas específicas para trabalho com a Psicologia.	Psicologia	Mateus Kraemer Curio
Durante o mês de agosto, manteve-se a execução contínua das metas estabelecidas no Plano Individual de Atendimento (PIA) da idosa, com foco na proteção social integral e na manutenção da gestão responsável de seus recursos previdenciários para o custeio de suas necessidades essenciais. A equipe multidisciplinar manteve o monitoramento do acompanhamento das visitas familiares e de seu companheiro, assegurando a preservação dos vínculos afetivos e o bem-estar emocional da idosa.	Serviço social	Ingrid Rodrigues Figueira
Residente sob supervisão periódica do setor de fisioterapia	Fisioterapeuta	Ralph Gundling
Residente com manutenção do quadro nutricional, sem demanda específica.	Nutricionista	Mariana Mendonça
Residente **Célia de Fátima Tuler Pires**, em acompanhamento conforme Plano Individual de Atendimento (PIA). Avaliada, residente refere algia e coceira em região pélvica, solicitado ultrassonografia de pelvica transvaginal, realizado em 24/08/2026. Aguardando resultado.	Enfermagem	Rosiane

ATIVIDADES REALIZADAS EM SETEMBRO

Residente sem demanda específica no momento para trabalho com a Psicologia, porém sendo necessário avaliações e observações frequentes para possíveis intervenções ou ajustes com a equipe.	Psicologia	Mateus Kraemer Curio
O trimestre foi encerrado em setembro com a consolidação da rotina de cuidados intensivos e proteção social dispensada à residente. A equipe multidisciplinar seguiu prestando total suporte leito/acamado, mantendo rigoroso controle sobre as condições de saúde e integridade física de Célia. A ausência de intercorrências ao longo de todo o trimestre reafirma a efetividade do plano assistencial adotado e a garantia da dignidade e segurança da idosa na Instituição.	Serviço social	Ingrid R. Figueira
Residente sob supervisão periódica do setor de fisioterapia	Fisioterapeuta	Ralph Gundling
Residente com manutenção do quadro clínico , sendo acompanhada, sem demanda específica no momento.	Nutricionista	Mariana Mendonça
Residente **Célia de Fátima Tuler Pires**, em acompanhamento conforme Plano Individual de Atendimento (PIA). Avaliada, segue com o mesmo quadro, sinais vitais dentro dos parâmetros normais. Avaliado ultrassonografia de pelvica transvaginal em 02/09/2026, resultado normal dentro das normalidades.	Enfermagem	Rosiane

REGISTRO DAS ATIVIDADES

RELATÓRIO SOCIAL

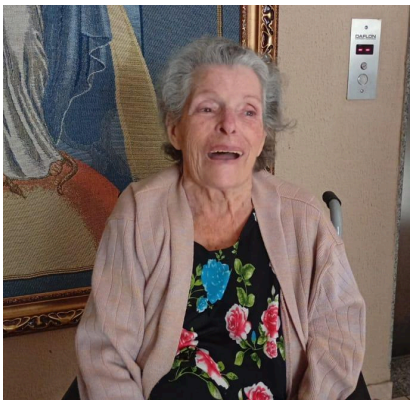

IDENTIFICAÇÃO

Nome: Celina da Silva Alves

Data de Nascimento:16/04/1947

Grau de dependência: II

Data de Ingresso: 08/09/2025

Procedência: Demanda espontânea

Grau de escolaridade: Fundamental incompleto

Atendimento em outra clínica: ( ) Sim (x) Não

Município de origem do acolhimento: Nova Friburgo/RJ

Profissão/ Situação Socioeconômica: Aposentada e pensionista.

RELATÓRIO SOCIAL

No dia 02/09/2025 foi realizada visita domiciliar à idosa Celina da Silva Alves, 77 anos, viúva, residente à Rua Raul Veiga, nº 229, bairro Olaria – Nova Friburgo/RJ. Na ocasião, identificou-se que a idosa residia com familiares, entre eles seu sobrinho Victor e Dandara, esposa de Vitor, e quatro crianças. Apesar da presença familiar, observou-se que o grupo enfrentava dificuldades socioeconômicas e de organização dos cuidados, não conseguindo atender de forma integral às necessidades da idosa.

Conforme relato, a irmã Joceli é a principal referência de apoio, porém encontra limitações para assumir os cuidados contínuos, visto que mantém vínculo de trabalho e já se responsabiliza por outros familiares com deficiência, como o filho Tiago (38 anos) e o sobrinho Robson (35 anos), ambos com síndromes cromossômicas. Essa realidade fragiliza a rede de suporte da Sra. Celina, reduzindo a disponibilidade de acompanhamento adequado.

Em relação à saúde, a idosa apresenta sequelas de Acidente Vascular Cerebral (AVC), com limitações motoras que comprometem sua autonomia, demandando auxílio de terceiros para atividades da vida diária, além do uso contínuo de medicamentos. Durante a visita, constatou-se que as condições de moradia não ofereciam suporte suficiente para atender às necessidades específicas decorrentes de sua condição clínica.

No aspecto socioeconômico, a renda da idosa é proveniente de aposentadoria e pensão do marido falecido, totalizando aproximadamente dois salários mínimos, valor considerado insuficiente para a contratação de cuidador em tempo integral, conforme relato da família.

Diante da avaliação técnica, somada às informações já apresentadas pelo CREAS, concluiu-se que a idosa se encontrava em situação de vulnerabilidade, sem condições de permanecer sob os cuidados domiciliares de forma segura. Assim, após articulação entre a rede socioassistencial, foi deliberado pelo acolhimento institucional da Sra. Celina na Casa dos Pobres São Vicente de Paulo, efetivado em 08/09/2025.

O processo respeitou integralmente os princípios éticos e legais previstos no Estatuto do Idoso (Lei nº 10.741/2003), especialmente no que tange ao direito à dignidade, à liberdade e à garantia de atendimento humanizado. A Sra. Celina apresenta boa socialização no ambiente institucional, interage positivamente com outros residentes e funcionários, demonstrando adaptação ao convívio comunitário, ainda que seu quadro clínico demande acompanhamento constante.

Assim, este relatório técnico confirma que a admissão da Sra. Celina da Silva Alves ocorreu de forma regular, voluntária e justificada pela necessidade de cuidados contínuos, não havendo evidências de coação. A Casa dos Pobres São Vicente de Paulo reafirma seu compromisso em assegurar proteção integral, atenção à saúde e suporte social, visando a preservação da qualidade de vida e do bem-estar da idosa.

DOCUMENTOS	POSSUI	NÃO POSSUI	Nº DO DOCUMENTO
RG	X		06.490.140.8
CPF	X		041.076.937-16
SUS	X		
Curatela		X	
Laudos médicos/exames	X		Enfermeira/Médico

ROTINA INSTITUCIONAL DA PESSOA IDOSA: Esta rotina varia de acordo com seu humor, fisiologia e comportamento, em virtude de questões cognitivas respeitando a autonomia do indivíduo.

ATIVIDADES DE JULHO

O profissional esteve de férias por 15 dias no mês de julho. A residente segue muito bem adaptada a instituição e participando de todas as atividades propostas pela psicologia.	Psicologia	Mateus Kraemer Curio
No decorrer do mês de julho, às ações direcionadas à residente pautaram-se no acompanhamento técnico multidisciplinar continuado. A idosa manteve excelente integração com a equipe e com os demais residentes, apresentando estabilidade e total ausência de intercorrências.	Serviço social	Ingrid Rodrigues Figueira
Residente sob supervisão periódica do setor de fisioterapia	Fisioterapeuta	Ralph Gundling
A Nutricionista esteve de férias por 20 dias no mês de julho, com acompanhamento nos demais dias de trabalho. Sem demanda específica até o momento.	Nutricionista	Mariana Mendonça
Residente **Celina da Silva Alves**, em acompanhamento conforme Plano Individual de Atendimento (PIA). Avaliada, no dia 13/07/2026 pelo médico da casa, apresenta sintomas gripais, prescrito profilaxia, segue cuidados. Realizado curativo em ferida operatória todos os dias conforme protocolo da instituição, apresentando incisão cirúrgica com bordas coaptadas, presença de múltiplos drenos tipo penrose fixados, íntegros e pérvios. Pele ao redor hiperemiada. Refere incômodo ao realizar o curativo. Segue acompanhamento da equipe de enfermagem conforme protocolo e orientação da instituição.  Imagem registrada em 31/07/2026.	Enfermagem	Rosiane

ATIVIDADES DE AGOSTO

A residente segue sendo acompanhada pela psicologia e obtendo boa participação nas atividades propostas pela psicologia, participando de oficinas de estimulação cognitiva. A família procurou a instituição, a psicologia e coordenação da casa para comunicar a residente sobre o falecimento de seu filho. Foi prestado suporte psicológico à residente. a	Psicologia	Mateus Kraemer Curio
Durante o mês de agosto, manteve-se o cumprimento das metas estabelecidas no Plano Individual de Atendimento (PIA) da idosa. O Serviço Social manteve abertos os canais de comunicação com a referência familiar (sua irmã Joceli), garantindo o suporte e o fluxo de informações sobre o estado de saúde e bem-estar da residente.	Serviço social	Ingrid Rodrigues Figueira
Residente sob supervisão periódica do setor de fisioterapia	Fisioterapeuta	Ralph Gundling
Residente sendo acompanhada com adaptações alimentares devido a falta de apetite decorrente da infecção urinária e pelo falecimento do filho. Acompanhamento e cuidado diário para ofertar o que a residente conseguisse comer nesse momento.	Nutricionista	Mariana Mendonça
Residente **Celina da Silva Alves**, em acompanhamento conforme Plano Individual de Atendimento (PIA). Avaliada pelo médico da casa no dia 10/08/2026, apresenta desorientação, agressividade, agitação, solicitado pelo médico exame laboratorial, realizado em 11/08/2026, com resultado dia 24/08/2026, apresentando infecção urinária, prescrito antibioticoterapia. Segue cuidados.	Enfermagem	Rosiane

ATIVIDADES DE SETEMBRO

Foi dado continuidade ao trabalho realizado com residente devido ao falecimento de seu filho. A residente continua participando das atividades propostas.	Psicologia	Mateus Kraemer Curio
O trimestre foi encerrado em setembro com a consolidação do suporte assistencial e da proteção social integral prestados à Sra. Celina. A atuação conjunta da equipe multidisciplinar garantiu a preservação de sua qualidade de vida, segurança física e bem-estar emocional na unidade. O período foi concluído com pleno êxito no plano de cuidados e sem qualquer registro de intercorrências sociais ou clínicas.	Serviço social	Ingrid Rodrigues Figueira
Residente sob supervisão periódica do setor de fisioterapia	Fisioterapeuta	Ralph Gundling
Residente vem sendo acompanhada durante as refeições, com aceitação dos cardápios na maior parte do tempo e recomendação para maior consumo de líquidos ao longo do dia.	Nutricionista	Mariana Mendonça
Residente **Celina da Silva Alves**, realizado curativo em ferida operatória, apresentando incisão cirúrgica com bordas coaptadas, presença de múltiplos drenos tipo penrose fixados, íntegros e pérvios. Pele ao redor hiperemiada. Curativo realizado conforme técnica asséptica, mantido limpo e seco. Residente em acompanhamento conforme Plano Individual de Atendimento (PIA). Avaliada, sem queixas. Segue aos cuidados da equipe de enfermagem.	Enfermagem	Rosiane

REGISTRO DAS ATIVIDADES









RELATÓRIO SOCIAL



IDENTIFICAÇÃO

Nome: Elizene Beraldine

Data de Nascimento: 24/06/1936

Grau de dependência: III

Data de Ingresso: 16/06/2025

Procedência: CREAS

Grau de escolaridade: não há registro

Atendimento em outra clínica: ( ) Sim (X) Não

Município de origem do acolhimento: Nova Friburgo/RJ.

Profissão/ Situação Socioeconômica: Assistencial (BPC).

RELATÓRIO SOCIAL

Elizene Beraldine, pessoa idosa, com 88 anos de idade, estado civil separada. Veio para esta instituição encaminhada através do CREAS. A idosa foi acolhida na data de hoje, 16 de junho de 2025, por esta Instituição Casa dos Pobres São Vicente de Paulo, após a visita domiciliar. A mesma participou na decisão do seu acolhimento. Foi assegurado, absoluta ausência de coação ou quaisquer tipos de constrangimento, bem como garantido acesso, assim como a seu representante legal, informações necessárias para uma adesão consciente e segura. De acordo com relatório técnico encaminhado pelo CREAS, ***Elizene Beraldine, (Grau III) possui prótese no quadril, no momento encontra- se acamada, visto situação agravada por queda da própria altura, há cerca de dois meses, necessitando integralmente de cuidados de terceiros.*** É importante pontuar que quem tem a prótese no quadril é sua filha Patrícia. A mesma chegou andando acompanhada pelos dois netos, importante salientar que o núcleo familiar da idosa é composto por dois filhos e cinco netos, no momento o vínculo familiar encontra-se preservado. No ato de seu acolhimento foram entregues cópia autenticada do RG, xerox dos documentos de CPF, certidão de casamento, cartão da SAF original e cartão do SUS original que será entregue à enfermeira. Foi firmado contrato de prestação de serviços entre as partes, Associação Socioassistencial São Vicente de Paulo, neste ato representado por Regina Helena Arruda (diretora), Eliziene Beraldine (idosa) e seu representante Patrick Beraldini Silva. De acordo com §2° do art. 35 do Estatuto do Idoso, Lei 10.741/2003. Diante do exposto, a idosa deverá permanecer acolhida, como opção mais segura, no que tange a sua saúde física, mental e dignidade humana, até que sejam ofertadas a ela condições melhores do que se apresenta neste momento.

DOCUMENTOS	POSSUI	NÃO POSSUI	Nº DO DOCUMENTO
RG	X		21.379.194-09
CPF	X		118.277.177.-77
SAF	X		173241/02
SUS	X		898000668816238
Carteira de Trabalho		X	

Certidão de Casamento	X		livro 18 Fls 17 nº65
Laudos médicos/exames	X		Enfermeira/Médico

ROTINA INSTITUCIONAL DA PESSOA IDOSA: Esta rotina varia de acordo com seu humor, fisiologia e comportamento, em virtude de questões cognitivas respeitando a autonomia do indivíduo.

REGISTROS DAS ATIVIDADES DE JULHO

O profissional esteve de férias por 15 dias no mês de julho. residente foi atendida pela Psicologia e segue muito bem adaptada a instituição. A residente sofreu queda.	Psicologia	Mateus Kraemer Curio
No decorrer do mês de julho, as ações do Serviço Social pautaram-se na consolidação do acompanhamento administrativo e protetivo da idosa, dando sequência à atualização do Contrato de Prestação de Serviços realizada no encerramento do trimestre anterior. O Serviço Social manteve a escuta qualificada e o acompanhamento das rotinas institucionais, assegurando a garantia de seus direitos socioassistenciais e a adaptação do ambiente protetivo ao seu grau de dependência. O período transcorreu sob estabilidade e sem intercorrências.	Serviço social	Ingrid R. Figueira
Residente sob supervisão periódica do setor de fisioterapia	Fisioterapeuta	Ralph Gundling
A Nutricionista esteve de férias por 20 dias de julho, fazendo o acompanhamento nos 10 dias sem demanda específica. A residente mantém seu padrão alimentar de consumir alimentos de vários grupos alimentares em poucas quantidades.	Nutricionista	Mariana Mendonça
Residente **Elizene Beraldine**, em acompanhamento, conforme Plano Individual de Atendimento (PIA). Sofreu uma queda da própria altura em 14/07/2026, encaminhada ao hospital Raul Sertã, avaliada pelo ortopedista, que solicitou exame de imagem, com resultado de fratura de cabeça do fêmur direito. Orientado pelo médico do hospital internar a residente por ser caso cirúrgico, porém o familiar não autorizou a internação, sendo residente liberada e retornando para casa sem medicação prescrita. Avaliada pelo médico da casa no dia 15/07/2026, onde prescreveu profilaxia e orientou cuidados e solicitou avaliação do fisioterapeuta da casa. Residente segue aos cuidados da equipe de enfermagem e cuidadores.	Enfermagem	Rosiane

REGISTROS DAS ATIVIDADES DE AGOSTO

A residente neste mês se encontrou mais debilitada devido a queda sofrida no mês anterior com isso realizamos atendimentos a beira leito, pois residente se encontra mais acamada.	Psicologia	Mateus Kraemer Curio
Durante o mês de agosto, o Serviço Social concentrou sua atuação na mediação e orientação contínua junto ao núcleo familiar da residente. As intervenções visaram reforçar a importância da manutenção dos vínculos afetuosos preservados e alinhar as orientações técnicas relativas às demandas documentais e jurídicas previstas no Plano Individual de Atendimento (PIA). A idosa respondeu positivamente ao suporte social ofertado, mantendo quadro de estabilidade.	Serviço social	Ingrid R. Figueira
Residente encontra se sob cuidados da fisioterapia, realizando fisioterapia respiratória e orientação da equipe quanto a posicionamento no leito e órtese (cadeira de rodas).	Fisioterapeuta	Ralph Gundling
Residente vem se alimentando sentada à mesa quando há possibilidade, mantendo o padrão de alimentação anteriormente relatado, sem necessidade de ser tratada durante as refeições.	Nutricionista	Mariana Mendonça
Residente **Elizene Beraldine**, em acompanhamento, conforme Plano Individual de Atendimento (PIA). Avaliada, realizado exame de imagem no dia 17/08/2026, para verificar a veracidade da fratura. Residente segue com cuidados orientados, com fratura na região da cabeça do fêmur direito. Segue cuidados da equipe de cuidadores e enfermagem.	Enfermagem	Rosiane

REGISTROS DAS ATIVIDADES DE SETEMBRO

A residente continua mais debilitada, porém em alguns momentos mesmo em cadeira mais horizontal consegue participar de algumas atividades. Participou de roda de conversa com a Psicologia sobre o setembro amarelo.	Psicologia	Mateus Kraemer Curio
O trimestre foi encerrado em setembro com o acompanhamento contínuo da residente pelo Serviço Social, fiscalizando a efetividade das ações socioassistenciais e a manutenção do canal de comunicação direto com a família. As ações desenvolvidas garantiram a centralidade da idosa na política de proteção social e a preservação de sua dignidade na ILPI. O período foi concluído com pleno êxito e total ausência de intercorrências sociais ou administrativas.	Serviço social	Ingrid R. Figueira
Residente encontra se sob cuidados da fisioterapia, realizando fisioterapia respiratória e orientação da equipe quanto a posicionamento no leito e órtese (cadeira de rodas).	Fisioterapeuta	Ralph Gundling
Residente vem sendo acompanhada com boa aceitação dos cardápios propostos no mês.	Nutricionista	Mariana Mendonça
Residente **Elizene Beraldine**, em acompanhamento, conforme Plano Individual de Atendimento (PIA). Avaliada, segue com cuidados devido a fratura de fêmur que sofreu após uma queda no dia 15/07/2026, residente desorientada, refere algia, realizado profilaxia conforme prescrição médica.	Enfermagem	Rosiane

REGISTRO DAS ATIVIDADES



RELATÓRIO SOCIAL

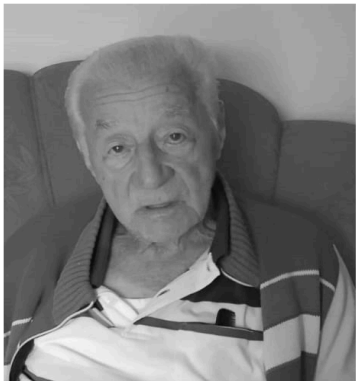

IDENTIFICAÇÃO

Nome: Feliciano Francisco Alves

Grau de dependência: I

Data de Nascimento: 12/07/1935

Data de Ingresso: 19/04/2023

Município de origem do acolhimento: Nova Friburgo/RJ.

Procedência: CREAS/NF.

Feliciano Francisco Alves, pessoa idosa, com 89 anos de idade, estado civil viúvo. Institucionalizado há um ano e quatro meses, encaminhado através do CREAS (Centro de referência de Assistência Social). De acordo com laudo médico, o idoso em tela é portador de demência leve e deformidade no pé direito. O mesmo participou na decisão do seu acolhimento. Foi assegurado pela instituição, absoluta ausência de coação ou quaisquer tipos de constrangimento, bem como garantido acesso, assim como a seu representante legal, informações necessárias para uma adesão consciente e segura. O idoso deambula com dificuldade, faz uso de fraldas e necessita de terceiros para realização das atividades de vida diárias. Convém mencionar que Sr. Feliciano, mantém vínculo familiar preservado, composto por filha única, Cezânia Rocha Alves Fernandes, residente na rua Carlos Magno Vale, n° 38 - Centro - Nova Friburgo/RJ, telefone: (22) 99746-4919, nomeada como sua procuradora. Quanto a sua aposentadoria, é previdenciário, com valor de dois salários mínimos. Foi firmado contrato de prestação de serviços entre as partes, Associação Socioassistencial São Vicente de Paulo, neste ato representada por Ana Aparecida Martins (diretora) e Feliciano Francisco Alves (idoso) neste ato representado por Cezânia Rocha Alves Fernandes. De acordo com §2° do art. 35 do Estatuto do Idoso, Lei 10.741/2003. Diante do exposto, o idoso deverá permanecer acolhido, como opção mais segura, no que tange a sua saúde física, mental e sua dignidade humana, até que seja ofertado a ele condições melhores do que a apresentada neste momento. Acessa a rede de saúde (SUS) através de consultas médicas, exames laboratoriais e medicações. Quanto ao Sistema Único de Assistência Social (SUAS) mantém o número do NIS (Número de Inscrição Social) atualizado.

SITUAÇÃO DOCUMENTAL			
Documento	**Possui**	**Não possui**	**Número do documento**
RG	X		10.715.250-6
CPF	X		390.348.797-04
SUS	X		70740472534674
Certidão de óbito do cônjuge	X		Livro C nº181, fl32 e Termo nº48546
Laudos médicos/exames	X		
Procuração	X		Livro nº127, fls nº72-74, Ato nº027

ROTINA INSTITUCIONAL DA PESSOA IDOSA: Esta rotina varia de acordo com seu humor, fisiologia e comportamento, em virtude de questões cognitivas respeitando a autonomia do indivíduo.

ATIVIDADES REALIZADAS EM JULHO

O profissional da área esteve de férias por 15 dias no mês de julho. No período trabalhado, o residente foi observado e participou de atividades junto da Psicologia. Realizamos processo de Psicoeducação frequente com o residente junto a seus familiares. apresenta labilidade emocional.	Psicologia	Mateus Kraemer Curio
No decorrer do mês de julho, as intervenções do Serviço Social pautaram-se no acompanhamento continuado do acolhimento do Sr. Feliciano Francisco Alves e na consolidação de recursos de acessibilidade e suporte familiar. Em 07/07/2026, foi formalizado o registro da entrega de uma cadeira de rodas doada pelo Rotary (recebida na instituição em 11/06/2026), garantindo melhoria significativa em sua mobilidade e conforto interpessoal. Ademais, em 28/07/2026, o setor solicitou e recebeu de seus familiares o cartão do plano funerário SAF (nº 004384/02) para anexação ao prontuário institucional. O mês transcorreu sob plena estabilidade assistencial.	Serviço social	Ingrid Rodrigues Figueira
Residente sob supervisão periódica do setor de fisioterapia	Fisioterapeuta	Ralph Gundling
A Nutricionista esteve de férias por 20 dias no mês de julho, nos demais dias acompanhou durante o trabalho os horários de refeição e trocou informações com a equipe. Sem demanda específica no mês.	Nutricionista	Mariana Mendonça
	Médico	Gerson Busch
Residente **Feliciano Franciso Alves**, em acompanhamento, conforme Plano Individual (PIA). Avaliado, realizado exames laboratoriais no dia 08/07/2026, com resultado no dia 14/07/2026, dentro dos parâmetros normais. Segue acompanhamento da equipe de enfermagem.	Enfermagem	Rosiane

ATIVIDADES REALIZADAS EM AGOSTO

O residente participa das atividades propostas da instituição e da psicologia, porém sempre respeitando seu ritmo, seu estado geral e seu humor. Apresenta labilidade emocional.	Psicologia	Mateus Kraemer Curio
Durante o mês de agosto, as ações do Serviço Social priorizaram o monitoramento do Plano Individual de Atendimento (PIA) do idoso, observando as diretrizes repactuadas na atualização contratual do início do ano (com relação ao custeio de insumos e fisioterapia via 30% do benefício). As intervenções mantiveram o foco no estímulo ao convívio comunitário interno e na preservação da rotina de visitas, em especial com sua filha Cezânia e demais familiares de referência, assegurando a manutenção do acolhimento afetuoso e das memórias afetivas. O período encerrou-se com estabilidade clínica e social.	Serviço social	Ingrid Rodrigues Figueira
Residente sob supervisão periódica do setor de fisioterapia	Fisioterapeuta	Ralph Gundling
O residente vem mantendo seu padrão alimentar, sem demanda específica até o momento.	Nutricionista	Mariana Mendonça
	Médico	Gerson Busch
Residente **Feliciano Franciso Alves**, em acompanhamento, conforme Plano Individual (PIA). Avaliado, segundo familiares, o residente refere algia na região do ouvido D, avaliado por um médico otorrino que prescreveu uso de medicação ocular, realizado aplicação por 7 dias conforme prescrição médica. Aguardando nova avaliação médica.	Enfermagem	Rosiane

ATIVIDADES REALIZADAS EM SETEMBRO

O presidente participou de atividade festiva em homenagem ao dia dos pais junto aos seus familiares e equipe de psicologia e coordenação da instituição.	Psicologia	Mateus Kraemer Curio
O trimestre foi concluído em setembro com a manutenção do suporte protetivo e institucional integral ao Sr. Feliciano. A equipe de Serviço Social garantiu a continuidade de um ambiente acolhedor, humanizado e seguro, assegurando todos os direitos preconizados pelo Estatuto da Pessoa Idosa (Lei nº 10.741/2003) e pelas normativas do MROSC. O período finalizou-se com êxito, confirmando a adequada adaptação do idoso, a funcionalidade do uso do equipamento de mobilidade e a constante preservação dos vínculos familiares.	Serviço social	Ingrid R. Figueira
Residente sob supervisão periódica do setor de fisioterapia	Fisioterapeuta	Ralph Gundling
Residente segue no padrão nutricional apresentado anteriormente, com boa aceitação dos cardápios propostos.	Nutricionista	Mariana Mendonça
	Médico	Gerson Busch
Residente **Feliciano Franciso Alves**, em acompanhamento, conforme Plano Individual (PIA). Avaliado, sem queixas, sinais vitais dentro dos parâmetros normais. Segue em acompanhamento da equipe de enfermagem.	Enfermagem	Rosiane

FOTOS DAS ATIVIDADES



RELATÓRIO SOCIAL



IDENTIFICAÇÃO

Nome: Gilberto Barroso do Almo

Data de Nascimento:18/08/1952

Grau de dependência: I

Data de Ingresso: 10/12/2025

Procedência: CREAS (MROSC)

Grau de escolaridade: Fundamental completo

Atendimento em outra clínica: ( ) Sim (x) Não

Município de origem do acolhimento: Nova Friburgo/RJ.

Profissão/ Situação Socioeconômica: Aposentado.

RELATÓRIO SOCIAL

Gilberto Barroso do Almo, idoso de 75 anos, viúvo, foi acolhido nesta Instituição de Longa Permanência para Idosos (ILPI) após encaminhamento do CREAS (MROSC) do município de Nova Friburgo, em razão de sua condição de vulnerabilidade funcional e da impossibilidade de manutenção de cuidados contínuos no domicílio.

O Sr. Gilberto reside sozinho e não possui filhos. Conta com apoio familiar pontual, sobretudo de seu sobrinho, Willian Faria do Almo, que atualmente responde por ele, não havendo curatela formal constituída. Ressalta-se que os demais familiares são idosos ou possuem limitações que dificultam a prestação de assistência diária, especialmente no período noturno.

No que se refere às condições de saúde, o idoso encontra-se lúcido e orientado, sem diagnóstico médico formal de demência ou outras patologias graves. Contudo, apresenta mobilidade reduzida, necessitando de auxílio para locomoção, utilizando andador, além de apoio para o banho e cuidados de higiene pessoal. Realiza a alimentação de forma independente.

O Sr. Gilberto demonstrou compreensão acerca de suas limitações físicas e verbaliza concordância com o acolhimento institucional, reconhecendo a necessidade de cuidados contínuos para preservação de sua segurança, saúde e qualidade de vida. Informa-se que não houve qualquer tipo de coação ou constrangimento no processo de institucionalização, tendo o idoso e seu familiar responsável recebido todas as orientações necessárias de forma clara e acessível.

Quanto à situação socioeconômica, o idoso é aposentado, percebendo renda correspondente a dois salários mínimos, o que lhe garante estabilidade financeira, não caracterizando situação de vulnerabilidade econômica. Ainda assim, a limitação funcional associada à ausência de cuidadores disponíveis inviabiliza sua permanência de forma segura no domicílio.

Diante do exposto, entende-se que a permanência do Sr. Gilberto Barroso do Almo nesta ILPI configura-se como medida adequada e protetiva, possibilitando acompanhamento contínuo, cuidados compatíveis com suas necessidades funcionais, prevenção de riscos e preservação de sua dignidade e bem-estar, conforme preconizam as normativas vigentes da política de atenção à pessoa idosa

DOCUMENTOS	POSSUI	NÃO POSSUI	Nº DO DOCUMENTO
RG	X		35.427.989-5
CPF	X		019.142.917-19
SUS	X		702009859340588
Curatela		X	Não possui
Laudos médicos/exames	X		Enfermeira/Médico

ROTINA INSTITUCIONAL DA PESSOA IDOSA: Esta rotina varia de acordo com seu humor, fisiologia e comportamento, em virtude de questões cognitivas respeitando a autonomia do indivíduo.

ATIVIDADES DE REALIZADAS EM JULHO

Profissional da área esteve de férias por 15 dias neste mês de julho. No período trabalhado o residente foi observado pela psicologia sem a necessidade de atendimento específico pela Psicologia.	Psicologia	Mateus Kraemer Curio
No decorrer do mês de julho, as ações do Serviço Social voltaram-se para o acompanhamento continuado do acolhimento do Sr. Gilberto Barroso do Almo, assegurando o suporte necessário à sua mobilidade reduzida com o uso de andador e auxílio nas Atividades de Vida Diária (AVDs). Foi mantido o monitoramento das diretrizes do Plano Individual de Atendimento (PIA) e a adequação da gestão de insumos pessoais mediante a margem dos 30% do benefício. O período transcorreu sob estabilidade funcional, segurança física e adequada integração à rotina da instituição.	Serviço social	Ingrid Rodrigues Figueira
Residente encontra se sob cuidados do setor de fisioterapia, com foco na preservação da força, mobilidade e prevenção de queda	Fisioterapeuta	Ralph Gundling
Nutricionista permaneceu de férias por 20 dias, nos demais dias sendo acompanhado, com boa aceitação dos cardápios ofertados.	Nutricionista	Mariana Mendonça
Residente **Gilberto Barroso do Almo**, clinicamente estável, segue em acompanhamento regular conforme PIA. Avaliado, sem queixas, sinais vitais dentro do parâmetro normais. Segue em acompanhamento.	Enfermagem	Rosiane

ATIVIDADES DE REALIZADAS EM AGOSTO

Residente foi observado pela Psicologia sem demanda específica para atendimento com a Psicologia	Psicologia	Mateus Kraemer Curio
Durante o mês de agosto, a equipe de Serviço Social priorizou a articulação com a rede de apoio familiar, em especial com o sobrinho responsável, Sr. Willian Faria do Almo, estimulando a presença e o contato periódico dos familiares para preservação dos laços afetivos. Ratifica-se que o idoso vem demonstrando boa adaptação ao ambiente coletivo e participando das dinâmicas lúdicas e de convivência promovidas pela entidade. O acolhimento seguiu com plena regularidade e apoio interdisciplinar.	Serviço social	Ingrid Rodrigues Figueira
Residente encontra se sob cuidados do setor de fisioterapia, com foco na preservação da força, mobilidade e prevenção de queda	Fisioterapeuta	Ralph Gundling
Residente realizando maior parte das refeições ofertadas, com boa aceitação dos cardápios ofertados, com alguns dias consumindo quantidades menores.	Nutricionista	Mariana Mendonça
Residente **Gilberto Barroso do Almo**, clinicamente estável, segue em acompanhamento regular conforme PIA. Avaliado, refere vertigem, fraqueza, cefaléia, encaminhado ao médico da casa, prescrito profilaxia, mantendo orientações. Segue aos cuidados da equipe de enfermagem.	Enfermagem	Rosiane

ATIVIDADES DE REALIZADAS EM SETEMBRO

O residente participou de atividades junto a psicologia e equipe de estágio em prevenção e promoção à saúde do idoso, com foco no setembro amarelo.	Psicologia	Mateus Kraemer Curio
O trimestre encerrou-se em setembro com a consolidação da assistência integral, humanizada e protetiva dispensada ao idoso, prevenindo situações de risco relativas à sua limitação motora e garantindo o respeito à sua autonomia possível. A atuação do Serviço Social pautou-se nos ditames do Estatuto da Pessoa Idosa (Lei nº 10.741/2003) e nas diretrizes da parceria MROSC/CREAS de Nova Friburgo. O período finalizou-se com parecer técnico favorável, confirmando a efetividade das ações protetivas e a excelente adaptação do idoso à ILPI.	Serviço social	Ingrid Rodrigues Figueira
Residente encontra se sob cuidados do setor de fisioterapia, com foco na preservação da força, mobilidade e prevenção de queda	Fisioterapeuta	Ralph Gundling
Residente não apresentou demanda específica, sendo acompanhado. Manutenção das condutas anteriores.	Nutricionista	Mariana Mendonça
Residente **Gilberto Barroso do Almo**, clinicamente estável, segue em acompanhamento regular conforme PIA. Avaliado, apresenta, choroso, desânimo, aceitando parcialmente as dietas ofertadas, avaliado pelo médico da casa no dia 17/09/2026, prescrito profilaxia, seguimos acompanhamento da equipe de enfermagem.	Enfermagem	Rosiane

FOTOS DAS ATIVIDADES





RELATÓRIO SOCIAL



IDENTIFICAÇÃO

Nome: Ivanilda Durão Teixeira

Grau de dependência: I

Data de Nascimento: 01/11/1941

Data de Ingresso: 12/09/2006

Município de origem do acolhimento: Nova Friburgo/RJ.

Procedência: Hospital Municipal Raul Sertã / SMASDHTPPJ.

Ivanilda Durão Teixeira, pessoa idosa, com 82 anos de idade, divorciada, institucionalizada há 17 anos e 11 meses, encaminhada através do HMRS (Hospital Municipal Raul Sertã). De acordo com laudo médico, a idosa em tela é portadora de síndrome demencial e insuficiência vascular periférica. A mesma participou na decisão do seu acolhimento. Foi assegurado pela instituição, absoluta ausência de coação ou quaisquer tipos de constrangimento, bem como garantido acesso, assim como a seu representante legal, informações necessárias para uma adesão consciente e segura. A idosa deambula com dificuldade, faz uso de fraldas e necessita de cuidados de terceiros para realização das atividades de vida diárias. Convém mencionar que a Sra. Ivanilda, mantém vínculo familiar preservado, composto por sua filha única e irmã, sendo a filha, Ivalnéia Durão Teixeira de Freitas, residente na rua Sebastião Tomé, n°59 - Catarcione - Nova Friburgo/RJ, 2522-5659 / 99835-9756. Quanto ao seu benefício, é previdenciário com valor de um salário mínimo. Foi firmado contrato de prestação de serviços entre as partes, Associação São Vicente de Paulo, neste ato representada por Adriana Aparecida Santos (diretora) e Ivanilda Durão Teixeira (idosa) neste ato representada por Ivalnéia Durão Teixeira de Freitas. De acordo com §2° do art. 35 do Estatuto do Idoso, Lei 10.741/2003. Ivanilda, tem acesso a rede de saúde SUS (Sistema Único de Saúde) através de consultas médicas, exames laboratoriais, medicações e imunizações.

Diante do exposto, a idosa deverá permanecer acolhida, como opção mais segura, no que tange a sua saúde física, mental e sua dignidade humana, até que seja ofertado a ela condições melhores do que se apresenta neste momento.

DOCUMENTOS	POSSUI	NÃO POSSUI	Nº DO DOCUMENTO
RG		X	
CPF	X		126.284.227-19
SUS	X		898001284459235
NIS	X		21375671601
Procuração	X		Livro 21, Fls169 – ATO:76
Laudos médicos/exames	X		
Carteira de Trabalho e Previdência Social	X		N°30214 Série 126ª
Certidão de Casamento c/ averbação de divorcio	X		N° 1666 - livro B-6, Fls 158

ROTINA INSTITUCIONAL DA PESSOA IDOSA: A residente em tela levanta cedo, faz sua primeira refeição em companhia dos demais residentes e na maior parte do tempo, gosta de ficar na copa lavando as louças que usa. Esta rotina varia de acordo com seu humor, fisiologia e comportamento, em virtude de questões cognitivas respeitando a autonomia do indivíduo.

ATENDIMENTOS REALIZADOS EM JULHO

O profissional da área esteve de férias por 15 dias no mês de julho. No período trabalhado a residente foi observada e supervisionada pela Psicologia. Não havendo demanda específica para atendimento psicológico, a residente é mais resistente para algum tipo de intervenção e não gosta de aparecer em fotografias dificultando o registro.	Psicologia	Mateus Kraemer Curio
No decorrer do mês de julho, as intervenções do Serviço Social pautaram-se no acompanhamento continuado do acolhimento da residente e no incentivo à sua participação nas dinâmicas de convivência comunitária da unidade. O Serviço Social realizou o monitoramento da rotina institucional e o acolhimento das visitas prestadas por sua rede de apoio familiar (sua filha Ivalnéia e sua irmã Ivonete), assegurando a preservação e o fortalecimento dos laços afetivos. O período transcorreu sob estabilidade e sem intercorrências.	Serviço social	Ingrid Rodrigues Figueira
Residente sob supervisão periódica do setor de fisioterapia, mantém sua independência e mobilidade; sem queixas; não havendo indicativo para tratamento fisioterápico específico.	Fisioterapeuta	Ralph Gundling
A Nutricionista esteve de férias por 20 dias em julho e demais dias acompanhou durante o horário de refeição, sem nenhuma demanda específica.	Nutricionista	Mariana Mendonça
Residente, **Ivanilda Durão Teixeira,** clinicamente estável, segue em acompanhamento regular conforme PIA. Avaliada, sinais vitais dentro dos parâmetros normais. Permanece sob monitoramento da equipe de enfermagem.	Enfermagem	Rosiane

ATIVIDADES REALIZADAS - AGOSTO

a residente participa de atividades festivas e atividades gerais propostas pela instituição, porém com a Psicologia a residente não gosta de participar, gosta de se manter mais reservada e com isso respeitamos a vontade da residente.	Psicologia	Mateus Kraemer Curio
Durante o mês de agosto, o Serviço Social concentrou sua atuação no alinhamento das ações previstas no Plano Individual de Atendimento (PIA) da idosa, observando as particularidades do seu quadro de saúde e promovendo escutas qualificadas para mediação de suas demandas diárias. Foi mantido o fluxo contínuo de comunicação com a família de referência para prestação de informações e apoio social. O período encerrou-se com total estabilidade social e sem registros de alterações.	Serviço social	Ingrid Rodrigues Figueira
Residente sob supervisão periódica do setor de fisioterapia, mantém sua independência e mobilidade; sem queixas; não havendo indicativo para tratamento fisioterápico específico.	Fisioterapeuta	Ralph Gundling
Residente com manutenção da conduta nutricional anteriormente descrita, sem alteração.	Nutricionista	Mariana Mendonça
Residente, **Ivanilda Durão Teixeira,** clinicamente estável, segue em acompanhamento regular conforme PIA. Avaliada, sinais vitais dentro dos parâmetros normais. Segue sob os cuidados da equipe de enfermagem.	Enfermagem	Rosiane

ATIVIDADES REALIZADAS EM SETEMBRO

Neste mês a residente participou de forma breve em atividades com a Psicologia. Não quis participar com o grupo, porém realizamos atividade individual de psicoeducação sobre o setembro amarelo com a mesma que acolheu bem a intervenção.	Psicologia	Mateus Kraemer Curio
O trimestre foi encerrado em setembro com o acompanhamento protetivo e institucional da Sra. Ivanilda. As ações do Serviço Social priorizaram a garantia da dignidade, do bem-estar e da segurança integral da idosa na ILPI, mantendo a interlocução com os familiares de referência. O período foi concluído com êxito, atestando a efetividade do suporte assistencial ofertado e a ausência de intercorrências sociais ou administrativas.	Serviço social	Ingrid R. Figueira
Residente sob supervisão periódica do setor de fisioterapia, mantém sua independência e mobilidade; sem queixas; não havendo indicativo para tratamento fisioterápico específico.	Fisioterapeuta	Ralph Gundling
Residente com boa aceitação dos cardápios propostos, sem demanda específica.	Nutricionista	Mariana Mendonça
Residente, **Ivanilda Durão Teixeira,** clinicamente estável, segue em acompanhamento regular conforme PIA. Avaliada, no dia 03/09/2026, apresentou processo alérgico na região do rosto, seguindo protocolo da instituição, seguindo cuidados da equipe de enfermagem.	Enfermagem	Rosiane

REGISTROS DAS ATIVIDADES





RELATÓRIO SOCIAL

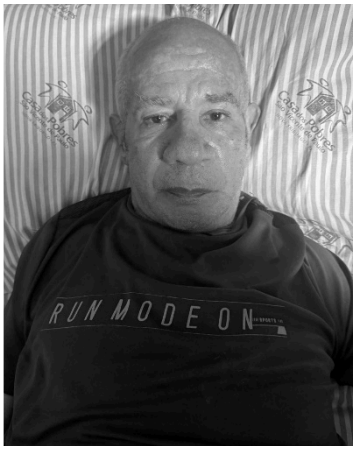

IDENTIFICAÇÃO

Nome: José Maria Gomes

Data de Nascimento: 28/05/1947

Grau de dependência: III

Data de Ingresso: 12/05/2025

Procedência: CREAS

Grau de escolaridade: Ensino Fundamental Incompleto.

Atendimento em outra clínica: (x) Sim ( ) Não

Município de origem do acolhimento: Nova Friburgo/RJ.

Profissão/ Situação Socioeconômica: BPC - Benefício de Prestação Continuada.

RELATÓRIO SOCIAL

José Maria Gomes, pessoa idosa, com 77 anos de idade, estado civil viúvo, veio para esta instituição encaminhado pelo CREAS. De acordo com o relatório do equipamento: "Senhor José Maria, está sendo acompanhado por este CREAS, desde março do ano corrente, devido à situação de vulnerabilidade que se encontra no momento, e consequente rompimento de laços familiares. O idoso apresenta quadro de saúde debilitado, com diagnóstico de artrite reumatoide em estágio avançado, deambula com dificuldade, dependendo de ajuda de terceiros para seu bem estar e sobrevivência. Sr José Maria, reside com uma filha (Delair), no seguinte endereço, Condomínio 07-BL13 – Apto 201 – Terra Nova/NF. Mantém queixas constantes sobre ficar sozinho o dia todo, ressaltando sua limitação para manter atendimento médico ambulatorial. Segundo relatado pelo próprio idoso, este ainda possui mais 04 filhos, com total rompimento de vínculo, inclusive com a filha Delair com quem tem residido. Ademais este equipamento tem buscado estratégias de articulação com os filhos, na tentativa de fortalecimento de vínculo familiar e sensibilização visto às demandas de saúde do idoso, no entanto, sem nenhuma resposta de adesão à construção de suporte familiar. Cabe pontuar que devido à necessidade de cuidados especiais com a saúde, e a solicitação do próprio idoso, este foi acolhido no LAJE, na data de 30/05/2022. No entanto, Sr José Maria alegou não ter se adaptado à institucionalização, se desligando em outubro de 2022, retornando para o endereço acima referenciado, onde se encontra sem condições de manter o acompanhamento médico /fisioterápico indicado, e ressalta queixas de agravamento do estado de saúde. O idoso, tem efetuado contato com o equipamento, solicitando novo acolhimento em ILPI, ressaltando a necessidade constante de terceiros para manter seus cuidados básicos e médicos, e a ausência de suporte familiar, a despeito das tentativas de articulação com os mesmos."

O idoso será acolhido na data de hoje, 12 de maio de 2025, nesta Instituição Casa dos Pobres São Vicente de Paulo, após a visita domiciliar. O mesmo participou na decisão do seu acolhimento. Foi assegurado, absoluta ausência de coação ou quaisquer tipos de constrangimento, bem como garantido acesso, assim como a seu representante legal, informações necessárias para uma adesão consciente e segura. Sr. José Maria, deambula com dificuldade, faz uso de medicamentos. Foram entregues os documentos de RG, CPF e Carteira de Trabalho originais, ficou restando a filha entregar a certidão de óbito do cônjuge do idoso. Convém mencionar que a Sr. José Maria, mantém o vínculo familiar fragilizado, composto por seis filhos. Quanto ao seu benefício, é assistencial com valor de um salário mínimo. Diante do exposto, o idoso deverá permanecer acolhido, como opção mais segura, no que tange a sua saúde física, mental e dignidade humana, até que seja ofertado a ele condições melhores do que se apresenta neste momento. Foi firmado contrato de prestação de serviços entre as partes, Associação Socioassistencial São Vicente de Paulo, neste ato representada por Regina Helena Arruda (diretora), José Maria Gomes (idoso) e sua representante Delair Gomes. De acordo com §2° do art. 35 do Estatuto do Idoso, Lei 10.741/2003.

DOCUMENTOS	POSSUI	NÃO POSSUI	Nº DO DOCUMENTO
RG	X		04.233.419-3
CPF	X		458.798.427-20
SUS		X	
Carteira de Trabalho	X		Nº3726 Série: 461/RJ
Laudos médicos/exames			Enfermeira/Médico

ROTINA INSTITUCIONAL DA PESSOA IDOSA: Esta rotina varia-se de acordo com seu humor, fisiologia e comportamento, em virtude de questões cognitivas respeitando a autonomia do indivíduo.

ATENDIMENTOS REALIZADOS EM JULHO

O profissional da área esteve de férias por 15 dias no mês de Julho. No período trabalhado o residente foi atendido pela Psicologia e foi trabalhado questões com foco em possível quadro depressivo, assim como trabalho com o residente devido falecimento de uma ex companheira que vinha hospitalizada por muito tempo.	Psicologia	Mateus Kraemer Curio
No decorrer do mês de julho, as intervenções do Serviço Social pautaram-se no acompanhamento continuado do acolhimento do Sr. José Maria Gomes, considerando a atenção integral necessária ao seu quadro de saúde e dependência. O setor manteve o monitoramento do plano de cuidados multiprofissional, a gestão de seus recursos previdenciários (BPC) e a mediação da convivência comunitária na ILPI. O mês transcorreu sob estabilidade assistencial e sem intercorrências.	Serviço social	Ingrid Rodrigues Figueira
Residente encontra se sob cuidados do setor de fisioterapia semanalmente.. Objetivo de melhora em quadros álgicos, mobilidade e redução de encurtamentos.	Fisioterapeuta	Ralph Gundling
A Nutricionista esteve de férias em julho , durante 20 dias, nos demais dias do mês acompanhei a aceitação das refeições e as preferências alimentares.	Nutricionista	Mariana Mendonça
	Médico	Gerson Busch
Residente **José Maria Baptista,** em acompanhamento, conforme Plano Individual de Atendimento (PIA). Avaliado residente poliqueixoso, refere algia em MMSS, realizado profilaxia conforme prescrição, sinais vitais dentro dos parâmetros normais. Segue atenção e cuidado da equipe de enfermagem.	Enfermagem	Rosiane

ATENDIMENTOS REALIZADOS EM AGOSTO

O residente vem participando de algumas atividades junto da Psicologia como por exemplo bingo e festividades em homenagens aos residentes homens da instituição e também para os pais.	Psicologia	Mateus Kraemer Curio
Durante o mês de agosto, registraram-se importantes avanços no âmbito da garantia de direitos e da promoção da autonomia do residente. Em 04/08/2026, o Serviço Social procedeu à retirada da 2ª via da sua Carteira de Identidade (RG), viabilizada após articulação prévia e atendimento do DETRAN na instituição. Na mesma data, recebeu-se da família o cartão da PAF (cód. 1346, fora de validade), mantendo-se a cobertura funeral ativa pelo plano SAF contratado e mantido pela ILPI. Ademais, em 11/08/2026, foi entregue ao idoso um aparelho celular adquirido com recursos dos 30% de seu benefício, atendendo a uma solicitação expressa do próprio acolhido para favorecer sua comunicação e autonomia pessoal.	Serviço social	Ingrid R. Figueira
Residente encontra se sob cuidados do setor de fisioterapia semanalmente.. Objetivo de melhora em quadros álgicos, mobilidade e redução de encurtamentos.	Fisioterapeuta	Ralph Gundling
O Residente vem mantendo o perfil alimentar, aceitando muito bem os alimentos ofertados sem demanda específica até o momento.	Nutricionista	Mariana Mendonça
	Médico	Gerson Busch
Residente **José Maria Baptista,** em acompanhamento, conforme Plano Individual de Atendimento (PIA). Avaliado no momento, apresenta quadro dentro da normalidade. Segue atenção e cuidado da equipe de enfermagem.	Enfermagem	Rosiane

ATENDIMENTOS REALIZADOS EM SETEMBRO

Residente vem sendo atendido pontualmente de forma individual e também vem participando de algumas oficinas junto a equipe de estágio em psicologia com foco em estimulação cognitiva.	Psicologia	Mateus Kraemer Curio
O trimestre encerrou-se em setembro com a consolidação da rotina de acolhimento protetivo e humanizado dispensado ao Sr. José Maria. A equipe de Serviço Social assegurou o cumprimento das normativas do Estatuto da Pessoa Idosa (Lei nº 10.741/2003) e as diretrizes do MROSC em parceria com o CREAS, bem como o estímulo constante à manutenção de vínculos com as filhas (Orcelina e Luciana). O período finalizou-se com êxito, confirmando a regularidade documental, o suporte assistencial completo e a evolução positiva da convivência do acolhido no ambiente institucional.	Serviço social	Ingrid R. Figueira
Residente encontra se sob cuidados do setor de fisioterapia semanalmente.. Objetivo de melhora em quadros álgicos, mobilidade e redução de encurtamentos.	Fisioterapeuta	Ralph Gundling
O Residente vem apresentando uma boa aceitação dos cardápios propostos, sem recusa alimentar. Sem demanda específica até o momento.	Nutricionista	Mariana Mendonça
	Médico	Gerson Busch
Residente **José Maria Baptista,** em acompanhamento, conforme Plano Individual de Atendimento (PIA). Avaliado sinais vitais, dentro da normalidade. Segue atenção e cuidado da equipe de enfermagem.	Enfermagem	Rosiane

REGISTRO DAS ATIVIDADES







RELATÓRIO SOCIAL

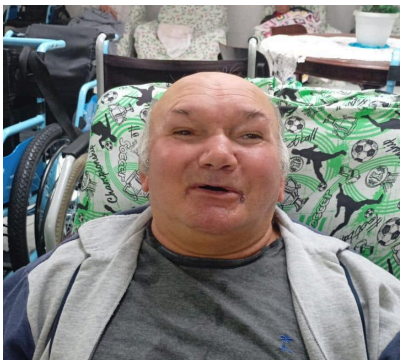

IDENTIFICAÇÃO

Nome: Julmar Lapa da Silva

Grau de dependência: II

Data de Nascimento: 10/07/1963

Data de Ingresso: 22/05/2025

Município de origem do acolhimento: Nova Friburgo/RJ.

Profissão/ situação socioeconômica: Benefício de Prestação Continuada - BPC/ LOAS

Procedência: SMASDHTPPJ/NF.

Julmar Lapa da Silva, pessoa idosa de 62 anos, solteiro, foi acolhido nesta Instituição em 22 de maio de 2025, por encaminhamento do CREAS. Conforme relatório do referido órgão, a acolhida ocorreu em virtude da ausência de rede de apoio e da situação de vulnerabilidade da irmã do senhor Julmar, que é responsável por cuidar do irmão, o senhor Jullmar, pessoa com deficiência intelectual. A sobrecarga de cuidados e as condições de saúde da mesma dificultam o cuidado simultâneo de ambos.

Relatos da sobrinha do senhor Gilmar indicam que este apresenta necessidade de cuidados especiais e, desde 2023, passou a apresentar sintomas neurológicos, possivelmente decorrentes de um acidente vascular cerebral (AVC), o que agravou a rotina familiar. As demais pessoas do núcleo familiar não possuem condições emocionais, financeiras ou estruturais para prestar assistência ao senhor Julmar.

Diante do exposto, e considerando o esgotamento dos vínculos familiares e comunitários, foi avaliada e autorizada a inserção do idoso em Instituição de Longa Permanência, por meio de vaga em ILPI, como medida de proteção social.

Na data de admissão, o senhor Julmar encontrava-se lúcido, orientado e com boa receptividade à acolhida, demonstrando compreensão quanto à decisão de seu ingresso institucional. Foi assegurado ao idoso e à sua representante legal o direito à informação, à privacidade e à não-coação, bem como o livre acesso às dependências da instituição.

Foi entregue à equipe técnica cópia dos seguintes documentos: RG, CPF, certidão de nascimento, curatela, carteira de trabalho, cartão do SAF original e cartão SUS original. O idoso é beneficiário do BPC e sua curadora legal é a senhora Zilda Lapa da Silva Freitas.

Conforme disposto no §2º do art. 35 do Estatuto do Idoso (Lei nº 10.741/2003), o idoso permanecerá acolhido enquanto for essa a melhor alternativa para garantia de sua saúde, dignidade e bem-estar, sendo assegurados todos os seus direitos enquanto durar o acolhimento.

Documento	Possui	Não possui	Número do documento
RG	X		07.839.264-4
CPF	X		960.502.372-72
SAF	x		056086/02
SUS	x		898000668387222
NIS	X		
Curatela	X		Nº 2005.037.000995-1

Certidão de nascimento	X		Nº3.803 fl50 livro A20
Carteira de Trabalho e Previdência Social	X		Nº 24281 série 023RJ
Laudos médicos/exames	X		enfermeira/ médico

ROTINA INSTITUCIONAL DA PESSOA IDOSA: A rotina do senhor Julmar é definida conforme seu humor, condição física e cognitiva, respeitando sua autonomia e individualidade.

ATIVIDADES REALIZADAS JULHO

O profissional da área esteve de férias por 15 dias no mês de Julho. O residente foi supervisionado pela Psicologia, porém sem a necessidade de intervenções diretas da Psicologia. O Residente segue muito bem adaptado a instituição e sem queixas e demandas para Psicologia a não ser nossa percepção pela necessidade de estimulação cognitiva.	Psicologia	Mateus Kraemer Curio
No decorrer do mês de julho, as intervenções do Serviço Social pautaram-se no acompanhamento continuado do acolhimento do Sr. Julmar Lapa da Silva, garantindo suporte interdisciplinar às suas necessidades físicas, cognitivas e motoras decorrentes de sequelas neurológicas. Em 24/07/2026, a equipe técnica realizou articulação direta com a rede socioassistencial municipal, solicitando junto ao CRAS a declaração para atualização e manutenção do Cadastro Único (CadÚnico) do idoso, condição indispensável para a regularidade de seu Benefício de Prestação Continuada (BPC/LOAS). O período transcorreu com estabilidade e acompanhamento diário.	Serviço social	Ingrid Rodrigues Figueira
Residente sob supervisão periódica do setor de fisioterapia. Mantém sua mobilidade (com auxilio ao deambular), sem queixas álgicas.	Fisioterapeuta	Ralph Gundling
A Nutricionista esteve de férias no período de julho durante 20 dias, nos dias trabalhados foi acompanhado, sem demanda específica.	Nutricionista	Mariana Mendonça
Residente **Julmar Lapa da Silva,** em acompanhamento, conforme Plano Individual de Atendimento (PIA). Avaliado no momento, apresenta quadro dentro da normalidade. Segue atenção e cuidado da equipe de enfermagem.	Enfermagem	Rosiane

ATIVIDADES REALIZADAS EM AGOSTO

Residente participou de atividades em grupo com a Psicologia participando junto com outros colegas de bingo e festa em homenagem aos homens no dia dos Pais.	Psicologia	Mateus Kraemer Curio
Durante o mês de agosto, as ações focaram no monitoramento das diretrizes do Plano Individual de Atendimento (PIA) do idoso, bem como na promoção e preservação do convívio familiar e comunitário. O setor manteve articulação frequente com a curadora legal e irmã do acolhido, Sra. Zilda Lapa da Silva Freitas, além de seu irmão Odenir e sobrinhas, incentivando a manutenção da assiduidade das visitas familiares que marcam seu histórico de acolhimento. O acolhido manteve boa receptividade, adaptabilidade à rotina coletiva da instituição e participação nas atividades adaptadas promovidas pela equipe.	Serviço social	Ingrid Rodrigues Figueira
Residente sob supervisão periódica do setor de fisioterapia. Mantém sua mobilidade (com auxilio ao deambular), sem queixas álgicas.	Fisioterapeuta	Ralph Gundling
Residente vem sendo acompanhado, com boa aceitação dos cardápios propostos nesse mês.	Nutricionista	Mariana Mendonça
Residente **Julmar Lapa da Silva,** em acompanhamento, conforme Plano Individual de Atendimento (PIA). Avaliado sinais vitais dentro da normalidade. Segue cuidado da equipe de enfermagem.	Enfermagem	Rosiane

ATIVIDADES REALIZADAS EM SETEMBRO

O residente vem participando com frequência das atividades propostas pela Psicologia e participando de atividades através de oficinas visando a estimulação cognitiva e melhora na socialização entre os residentes, além da promoção de intergeracionalidade trazendo pessoas de diversas idades para troca de experiências.	Psicologia	Mateus Kraemer Curio
O trimestre foi encerrado em setembro com a consolidação do suporte protetivo integral, humanizado e seguro ao Sr. Julmar. O Serviço Social garantiu o pleno cumprimento do Estatuto da Pessoa Idosa (Lei nº 10.741/2003) e das diretrizes do MROSC em parceria com a gestão pública de Nova Friburgo, assegurando o respeito à sua dignidade, bem-estar e autonomia possível.	Serviço social	Ingrid Rodrigues Figueira
Residente sob supervisão periódica do setor de fisioterapia. Mantém sua mobilidade (com auxílio ao deambular), sem queixas álgicas.	Fisioterapeuta	Ralph Gundling
Residente vem aceitando muito bem os cardápios propostos, sem mudanças significativas com relação a alimentação .	Nutricionista	Mariana Mendonça
Residente **Julmar Lapa da Silva,** em acompanhamento, conforme Plano Individual de Atendimento (PIA). Avaliado no momento, apresenta quadro dentro da normalidade. Segue acompanhamento da equipe de enfermagem.	Enfermagem	Rosiane

FOTOS DAS ATIVIDADES







RELATÓRIO SOCIAL

IDENTIFICAÇÃO

Nome: Maria de Fátima de Claudino de Souza

Grau de dependência: I

Data de Nascimento: 01/08/1953

Data de Ingresso:02/06/2025

Município de origem do acolhimento: Nova Friburgo/RJ.

Profissão/ situação socioeconômica: Previdenciário - Pensionista

Procedência: SMASDHTPPJ/NF.

Maria de Fátima de Claudino de Souza, 72 anos, divorciada, foi acolhida nesta Instituição em 02 de junho de 2025, encaminhada pelo CREAS de Nova Friburgo/RJ. A admissão ocorreu após visita domiciliar da equipe técnica da Casa dos Pobres São Vicente de Paulo, com participação ativa da idosa na decisão de acolhimento.
Durante o atendimento, foram assegurados os direitos da idosa quanto à liberdade de escolha, ausência de coação e garantia de consentimento legal, além da explicação clara sobre o funcionamento da instituição. Maria de Fátima demonstrou lucidez, orientada no tempo e espaço, com mobilidade auxiliada por andador, realizando tratamento oncológico na cidade de Petrópolis. A decisão pelo acolhimento contou com o apoio da família, especialmente da irmã, com quem mantém vínculo afetivo, e da filha, embora esta não ofereça suporte regular.
Na data do acolhimento, sua filha não compareceu, justificando compromissos de trabalho. Será agendado novo encontro para orientações familiares e assinatura do termo de responsabilidade. A documentação necessária foi apresentada, incluindo RG, CPF, certidão de nascimento, certidão de casamento, cartão SAF e cartão SUS, sendo o original deste último entregue à equipe de enfermagem.
A idosa é beneficiária de pensão (Previdência Social). Foi firmado o contrato de prestação de serviços com a Associação São Vicente de Paulo, representada por Regina Helena Arruda, e pela responsável familiar Janaina de Souza Tavares.
Conforme o §2º do art. 35 do Estatuto do Idoso (Lei 10.741/2003), a idosa permanecerá acolhida enquanto essa for a melhor alternativa para garantir sua saúde física, mental e dignidade humana, em conformidade com as condições que atualmente apresenta.

Documento	Possui	Não possui	Número do documento
RG	X		29.936.237-6
CPF	X		414.510.077-87
SAF	x		087540/02
SUS	x		706804704023520
NIS		x	
Curatela		x	
Certidão de nascimento	X		Nº1.167 fl 289 livro 64B

Carteira de Trabalho e Previdência Social		x	
Laudos médicos/exames	X		enfermeira/ médico

ROTINA INSTITUCIONAL DA PESSOA IDOSA: A rotina do senhor Julmar é definida conforme seu humor, condição física e cognitiva, respeitando sua autonomia e individualidade.

ATIVIDADES REALIZADAS - JULHO

O profissional da área esteve de férias por 15 dias no mês de julho. A residente segue sendo acompanhada e atendida pela Psicologia, com foco em quadro depressivo.	Psicologia	Mateus Kraemer Curio
No início do trimestre, a atuação do Serviço Social esteve voltada ao acompanhamento protetivo e à articulação intersetorial em defesa dos direitos da residente. No dia 02/07/2026, o Serviço Social participou de reunião no Ministério Público para tratar da Notícia de Fato referente à idosa. Na ocasião, formalizou-se o alinhamento institucional quanto ao reaproximamento entre a Sra. Maria de Fátima e sua filha Janaína, com deliberações pertinentes à administração do imóvel da acolhida e às diretrizes jurídicas para o futuro processo de curatela. Além disso, manteve-se o alinhamento técnico com a família (Sra. Tereza) quanto ao fluxo logístico e de recursos humanos para o deslocamento da residente aos tratamentos de saúde no município de Petrópolis/RJ.	Serviço social	Ingrid Rodrigues Figueira
Residente sob supervisão periódica do setor de fisioterapia. Mantém sua mobilidade (com auxílio ao deambular)..	Fisioterapeuta	Ralph Gundling
A Nutricionista esteve de férias por 20 dias, nos 10 dias trabalhados a residente ficou acompanhada, aceitando bem os cardápios propostos mas não aceitando todas as refeições ofertadas.	Nutricionista	Mariana Mendonça
Residente **Maria de Fatima Claudiano de Souza,** em acompanhamento, conforme Plano Individual de Atendimento (PIA). Avaliada, sem quadro poliqueixoso. Sinais vitais dentro do parâmetro normal. Segue em acompanhamento da equipe de enfermagem.	Enfermagem	Rosiane

ATIVIDADES REALIZADAS - AGOSTO

A residente vem apresentando maior dificuldade em seu quadro geral para participar das atividades propostas, porém sempre respeitando seu ritmo e condição a residente participa de algumas atividades em grupo e de atendimento individuais. Focamos nos atendimentos individuais para manejo de ansiedade devido a cirurgia de catarata que está marcada.	Psicologia	Mateus Kraemer Curio
Durante o mês de agosto, as intervenções sociais priorizaram a mediação de conflitos familiares e a regularização do suporte à saúde da acolhida. Em atendimento às orientações do Ministério Público, o Serviço Social realizou contatos telefônicos (05/08) com a filha Janaína, que manifestou aceite em assumir a curatela de sua mãe, e com a irmã Leci, para apuração do desabastecimento das medicações judiciais contínuas de alto custo. A equipe técnica procedeu aos devidos repasses à equipe de Enfermagem/Saúde e à Coordenação para reorganização do plano de acompanhamento. Por fim, em 21/08/2026, o Serviço Social encaminhou o Ofício nº 087/2026 CSVP à Promotoria de Justiça Cível de Nova Friburgo, solicitando formalmente a abertura do processo de curatela em favor da idosa.	Serviço social	Ingrid Rodrigues Figueira
Residente sob supervisão periódica do setor de fisioterapia. Mantém sua mobilidade (com auxilio ao deambular)..	Fisioterapeuta	Ralph Gundling
A residente permanece sendo acompanhada, com falta de apetite em determinados horários de alimentação. Sendo ofertadas as alimentações em todos os horários.	Nutricionista	Mariana Mendonça
Residente **Maria de Fatima Claudiano de Souza,** em acompanhamento, conforme Plano Individual de Atendimento (PIA). Avaliada, apresentou sintomas gripais em 05/08/2026, seguindo protocolo de profilaxia. Realizado exame laboratorial em 06/08/2026, aguardando resultado, dia 13/08/2026, encaminhada a Teresópolis para realizar operação em região ocular E. Segue cuidados e acompanhamento da equipe de enfermagem.	Enfermagem	Rosiane

ATIVIDADES REALIZADAS - SETEMBRO

A residente participou de atividade com foco no setembro amarelo, em roda de conversa com outros idosos e equipe de Psicologia junto a turma de estágio em prevenção e promoção à saúde do idoso.	Psicologia	Mateus Kraemer Curio
No mês de setembro, o Serviço Social deu continuidade ao acompanhamento institucional e ao monitoramento das pactuações estabelecidas junto aos órgãos de proteção (Ministério Público) e à rede familiar. Foi assegurada a manutenção da assistência integral à Sra. Maria de Fátima, com foco na garantia de sua dignidade, no suporte emocional diante da reestruturação dos papéis familiares e na articulação constante com a equipe multidisciplinar da ILPI. O período encerrou-se com estabilidade no acolhimento e sem novas intercorrências sociais.	Serviço social	Ingrid Rodrigues Figueira
Residente sob supervisão periódica do setor de fisioterapia. Mantém sua mobilidade (com auxilio ao deambular).	Fisioterapeuta	Ralph Gundling
Residente mantendo o perfil anteriormente relatado, com avanços positivos ao longo dos dias. Segue o acompanhento.	Nutricionista	Mariana Mendonça
Residente **Maria de Fatima Claudiano de Souza,** em acompanhamento, conforme Plano Individual de Atendimento (PIA). Avaliada, poliqueixosa. Encaminhada a Teresópolis no dia 04/09/2026 para realizar operação na região ocular D. Segue cuidados e acompanhamento da equipe de enfermagem.	Enfermagem	Rosiane

FOTOS DAS ATIVIDADES





RELATÓRIO SOCIAL



IDENTIFICAÇÃO

Nome: Maria Prestes de Almeida Pereira

Data de Nascimento:19/03/1939

Grau de dependência: II

Data de Ingresso: 04/02/2026

Procedência: CREAS (MROSC)

Grau de escolaridade: Fundamental

Atendimento em outra clínica: ( ) Sim (x) Não

Município de origem do acolhimento: Nova Friburgo/RJ

Profissão/ Situação Socioeconômica: Aposentada.

RELATÓRIO SOCIAL

Aos 04 dias do mês de fevereiro de 2026, foi formalizada a admissão da Srª Maria Prestes de Almeida Pereira, 87 anos, nesta Instituição de Longa Permanência para Idosos (ILPI), após avaliação social e análise do contexto familiar, funcional, clínico e socioassistencial, conforme documentação constante em prontuário individual.

A Sra. Maria nasceu em 19 de março de 1939, no município de Duas Barras/RJ, sendo oriunda de família numerosa, tendo vivido infância e juventude em contexto rural, em condições socioeconômicas simples, sem acesso à infraestrutura básica à época. Trabalhou na lavoura durante grande parte de sua vida, inicialmente com a família de origem e, posteriormente, após fixar residência em Nova Friburgo/RJ, onde também exerceu atividades rurais na localidade de Campo do Coelho.

Foi casada e constituiu família, tendo dois filhos, ambos já falecidos, circunstância que impactou significativamente sua rede de apoio familiar. Ao longo da vida, sempre manteve postura ativa, colaborando com familiares e auxiliando na criação de uma sobrinha, Mariza. É alfabetizada, com apreço pela leitura, especialmente de cunho religioso.

Conforme informações prestadas por sua sobrinha, Sra. Hilânia, e por sua irmã, Sra. Nilva atual curadora legal, a institucionalização decorreu do agravamento do quadro clínico nos últimos três anos, período em que passou a apresentar comprometimento cognitivo progressivo. Inicialmente houve diagnóstico de Doença de Alzheimer, sendo posteriormente identificado quadro de demência senil, considerado o diagnóstico mais compatível com a evolução clínica apresentada.

A idosa apresenta limitações funcionais e dependência para a realização das Atividades de Vida Diária (AVDs), demandando supervisão permanente, auxílio para autocuidado, acompanhamento medicamentoso rigoroso e monitoramento contínuo.

Anteriormente à institucionalização, contava com o auxílio direto de sua irmã, Sra. Nilva, também idosa, com 78 anos, cujo esposo apresenta diagnóstico de fibrose pulmonar e enfisema, o que igualmente compromete a dinâmica de cuidados familiares. Seu esposo, Sr. Geraldo, atualmente com 96 anos, é portador de doença renal e possui mobilidade reduzida, não dispondo de condições físicas para assumir os cuidados integrais da idosa.

Verificou-se, portanto, fragilização significativa da rede de apoio, a qual se mostrou insuficiente para atender às demandas complexas decorrentes do quadro clínico, especialmente quanto à administração regular de medicamentos, organização de rotina estruturada, prevenção de riscos e garantia de segurança física e emocional.

Na instituição, a Sra. Maria apresenta rotina organizada, com horários regulares para despertar, higiene pessoal assistida, alimentação supervisionada e períodos de descanso. Possui prescrição medicamentosa contínua, administrada conforme orientação médica, assegurando estabilidade clínica e manejo adequado dos sintomas cognitivos e comportamentais.

O processo de institucionalização ocorreu de forma dialogada e esclarecida, com participação da idosa dentro de suas possibilidades cognitivas e anuência dos familiares responsáveis, não havendo indícios de coação ou imposição. A medida foi compreendida como necessária para assegurar proteção integral, cuidado especializado e acompanhamento contínuo.

Ressalta-se que a idosa possui curatela formalmente constituída em favor de sua irmã, Sra. Nilva, permanecendo as decisões no âmbito familiar, observando-se o princípio do melhor interesse da pessoa idosa, em consonância com a Lei nº 10.741/2003 (Estatuto da Pessoa Idosa) e demais normativas aplicáveis.

Diante da análise técnica realizada, conclui-se que a institucionalização configura medida protetiva adequada às condições clínicas, funcionais e socioeconômicas apresentadas, garantindo segurança, cuidado especializado, estabilidade assistencial e preservação da dignidade da idosa.

Sem mais a registrar no momento.

DOCUMENTOS	POSSUI	NÃO POSSUI	Nº DO DOCUMENTO
RG	X		06.406.982-6
CPF		x	954.120.697-20
SUS		x	801.434.300.089.52
Curatela		X	0806511-25.2024.8.19.0037
Procuração		x	não possui
CTPS		x	Não possui
Título de Eleitor			não possui
Laudos médicos/exames	X		Enfermeira/Médico

ROTINA INSTITUCIONAL DA PESSOA IDOSA: Esta rotina varia de acordo com seu humor, fisiologia e comportamento, em virtude de questões cognitivas respeitando a autonomia do indivíduo.

ATIVIDADES REALIZADAS EM JULHO

O profissional da área esteve de férias por 15 dias no mês de julho. Residente segue sendo observada pela Psicologia, apresentando uma grande dificuldade para realização de trabalhos no formato de Psicoterapia devido ao déficit cognitivo já está bem avançado dificultando o entendimento e a comunicação entre as partes.	Psicologia	Mateus Kraemer Curio
No decorrer do mês de julho, a atuação do Serviço Social pautou-se no acompanhamento continuado do acolhimento da Sra. Maria Prestes, observando as especificidades decorrentes do seu quadro de dependência (Grau II) e comprometimento cognitivo. As intervenções concentraram-se em garantir a manutenção da rotina assistencial, a preservação da dignidade da idosa e a recepção qualificada das visitas de sua rede de apoio familiar (sua irmã e curadora, Sra. Nilva, e sua sobrinha, Sra. Hilânia). O período transcorreu sob estabilidade assistencial e sem registros de intercorrências.	Serviço social	Ingrid R. Figueira
Residente sob supervisão periódica do setor de fisioterapia. Mantém sua mobilidade, sem queixas álgicas.	Fisioterapeuta	Ralph Gundling
A profissional esteve de férias no período de julho, durante 20 dias, nos demais dias esteve sendo acompanhada, com dificuldades para execução das tarefas de alimentação sendo estimulada nas refeições.	Nutricionista	Mariana Mendonça
Residente **Maria Prestes**, em acompanhamento conforme Plano Individual de Atendimento (PIA). Avaliada, sem queixas, sinais vitais dentro do parâmetro normais. Segue observação da equipe de enfermagem.	Enfermagem	Rosiane

ATIVIDADES REALIZADAS EM AGOSTO

Residente segue sendo observada pela Psicologia, não havendo uma demanda aparente para alguma intervenção específica da psicologia além da dificuldade já instalada na residência devido quadro demencial. O trabalho com a residente acontece de forma indireta , através de possíveis orientações a equipe técnica e de cuidadores para proporcionar melhor qualidade de vida para a mesma.	Psicologia	Mateus Kraemer Curio
Durante o mês de agosto, as ações do Serviço Social priorizaram o monitoramento e a execução das metas pactuadas no Plano Individual de Atendimento (PIA) da idosa, articulando as ações com a equipe multiprofissional da ILPI para a adaptação contínua às suas atividades de vida diária. Manteve-se o fluxo de comunicação transparente e de cooperação com a curadora legal e familiares, ratificando a coparticipação da família nas demandas de bem-estar da residente. O mês foi concluído com total estabilidade social e integração comunitária interna.	Serviço social	Ingrid R. Figueira
Residente sob supervisão periódica do setor de fisioterapia. Mantém sua mobilidade, sem queixas álgicas	Fisioterapeuta	Ralph Gundling
Residente vem sendo acompanhada, com boa aceitação dos cardápios propostos no mês. Manutenção das orientações com os cuidadores em relação a melhora da qualidade de vida.	Nutricionista	Mariana Mendonça
Residente **Maria Prestes**, em acompanhamento conforme Plano Individual de Atendimento (PIA). Avaliada, sem queixas, sinais vitais dentro do parâmetro normal, sem intervenções. Segue observação da equipe de enfermagem.	Enfermagem	Rosiane

ATIVIDADES REALIZADAS EM SETEMBRO

Seguimos com a mesma conduta devido ao quadro já instalado. Não realizamos registro fotográfico da residente neste período.	Psicologia	Mateus Kraemer Curio
O trimestre foi encerrado em setembro com a continuidade do acompanhamento protetivo e institucional da acolhida. As intervenções do Serviço Social mantiveram o foco no suporte protetivo integral, na promoção do convívio familiar contínuo e na garantia do cumprimento de todas as diretrizes do Estatuto da Pessoa Idosa (Lei nº 10.741/2003). O período foi finalizado com êxito, confirmando a adequação da medida protetiva de institucionalização e a plena estabilidade socioassistencial da Sra. Maria Prestes.	Serviço social	Ingrid R. Figueira
Residente sob supervisão periódica do setor de fisioterapia. Mantém sua mobilidade, sem queixas álgicas	Fisioterapeuta	Ralph Gundling
Manutenção da conduta anteriormente relatada. Sem nenhuma nova intervenção nutricional.	Nutricionista	Mariana Mendonça
Residente Maria Prestes, em acompanhamento conforme Plano Individual de Atendimento (PIA). Avaliada, sem queixas, sinais vitais dentro do parâmetro normal, sem intervenções. Segue observação da equipe de enfermagem.	Enfermagem	Rosiane

REGISTRO DAS ATIVIDADES

RELATÓRIO SOCIAL



IDENTIFICAÇÃO

Nome: Marli Beraldino

Data de Nascimento:30/06/1944

Grau de dependência: II

Data de Ingresso: 15/04/2026

Procedência: CREAS (MROSC)

Grau de escolaridade: Médio completo

Atendimento em outra clínica: ( ) Sim (x) Não

Município de origem do acolhimento: Nova Friburgo/RJ

Profissão/ Situação Socioeconômica: Aposentada.

RELATÓRIO SOCIAL

Aos 15 dias do mês de abril de 2026, foi formalizada a admissão de **Marli Beraldino** nesta Instituição de Longa Permanência para Idosos (ILPI). O acolhimento é fruto de encaminhamento realizado pelo Centro de Referência Especializado de Assistência Social (CREAS), em conformidade com as diretrizes do **MROSC**.

Conforme o histórico técnico e informações prestadas pelo sobrinho, Giovanni (responsável familiar e curador), a institucionalização foi motivada pelo agravamento do quadro clínico da idosa associado ao diagnóstico de Doença de Alzheimer e demência em estágio inicial. Tais condições geraram limitações funcionais e dependência para as Atividades de Vida Diária (AVDs).

A idosa residia anteriormente com o sobrinho e sua esposa, Marina. Historicamente, Marli exerceu o papel de cuidadora do núcleo familiar por décadas. No entanto, após um longo período de internação hospitalar em 2023 devido a complicações gastrointestinais (pancreatite), houve um acentuado declínio cognitivo, tornando a rede de apoio familiar insuficiente para o manejo dos cuidados complexos e supervisão 24 horas exigidos pelo caso.

O acolhimento foi viabilizado como medida protetiva, visando garantir a segurança e a integridade da idosa, diante da impossibilidade de manutenção dos cuidados no domicílio. Marli apresenta atualmente uma rotina institucional estabilizada, com acompanhamento multiprofissional, administração rigorosa de medicação contínua e dieta específica para controle de intercorrências gastrointestinais prévias.

Ademais, é importante destacar a existência de vínculo familiar preexistente no âmbito desta ILPI, uma vez que a Sra. Marli Beraldino é irmã de Elizene Beraldino, que já se encontra institucionalizada nesta unidade. A presença de ambas as irmãs na mesma instituição favorece a

manutenção dos laços afetivos e o fortalecimento do convívio familiar, elementos fundamentais para o bem-estar psicossocial e a adaptação de ambas ao contexto de acolhimento.

O processo de admissão ocorreu de forma dialogada, respeitando a autonomia da idosa dentro de suas capacidades cognitivas e contando com a colaboração direta da família.

Ressalta-se que a idosa possui curatela formalizada, sendo seu representante Giovanni Beraldini de Almeida Cabral.

Diante do exposto, conclui-se que o acolhimento institucional, via encaminhamento da rede socioassistencial, configura a intervenção adequada para assegurar a proteção integral, o cuidado especializado e a preservação da dignidade da Sra. Marli Beraldino.

Sem mais a registrar no momento.

DOCUMENTOS	**POSSUI**	**NÃO POSSUI**	**Nº DO DOCUMENTO**
RG	X		05.260.045-9
CPF	x		281.836.657-72
SUS	x		706.4013.3952.8290
Curatela	x		0803495-97.2023.8.19.0037
Procuração		x	não possui
CTPS	x		34339-149
Título de Eleitor		x	não possui
Laudos médicos/exames	X		Enfermeira/Médico

ROTINA INSTITUCIONAL DA PESSOA IDOSA: Esta rotina varia de acordo com seu humor, fisiologia e comportamento, em virtude de questões cognitivas respeitando a autonomia do indivíduo.

ATIVIDADES REALIZADAS EM JULHO

O profissional da área esteve de férias durante 15 dias no mês de Julho. A residente foi atendida pela Psicologia devido a desorientação causada por quadro demencial já bem estabelecido, a residente segue sendo observada pela Psicologia e inserida em atividades grupo, através de oficinas.	Psicologia	Mateus Kraemer Curio
No decorrer do mês de julho, as intervenções do Serviço Social pautaram-se no acompanhamento continuado do acolhimento da Sra. Marli Beraldino, com especial atenção ao fortalecimento do vínculo afetivo e à convivência diária com sua irmã, Elizene Beraldino, também residente nesta ILPI. O setor garantiu a mediação da rotina assistencial respeitando as especificidades de seu quadro cognitivo (Grau II /Alzheimer) e supervisionou o acolhimento das visitas prestadas por seu sobrinho e curador legal, Giovanni, e demais familiares. O mês transcorreu sob total estabilidade socioassistencial e sem intercorrências.	Serviço social	Ingrid R. Figueira
Residente segue sob cuidados do setor de fisioterapia, com objetivo em manter mobilidade, equilíbrio e redução de quadro álgico	Fisioterapeuta	Ralph Gundling
A Nutricionista esteve de férias em julho por 20 dias, e nos 10 dias a residente não apresentou nenhuma demanda específica .	Nutricionista	Mariana Mendonça
Residente **Marli Beraldini**, em acompanhamento conforme Plano Individual de Atendimento (PIA). Avaliada, sem queixas, aos sinais vitais dentro dos parâmetros da normalidade, segue monitorada e acompanhada pela equipe de enfermagem.	Enfermagem	Rosiane

ATIVIDADES REALIZADAS EM AGOSTO

A residente participou de atividades de estimulação cognitiva através de trabalhos manuais. Segue sendo supervisionada devido a possível síndrome do Pôr do Sol que acontece em casos de demência, no qual a residente fica mais agitada e desorientada no início da tarde/noite, necessitando ser de estratégias visando regulação emocional.	Psicologia	Mateus Kraemer Curio
Durante o mês de agosto, o Serviço Social deu prosseguimento às ações de garantia de direitos e regularização civil da idosa, procedendo no dia 04/08/2026 à retirada da 2ª via de sua Carteira de Identidade (RG), viabilizada após o atendimento itinerante do DETRAN realizado na instituição. Paralelamente, mantiveram-se as rotinas de monitoramento do Plano Individual de Atendimento (PIA) e o alinhamento de informações relativas às provas de vida e trâmites previdenciários junto ao curador responsável. O período encerrou-se com plena estabilidade institucional.	Serviço social	Ingrid R. Figueira
Residente segue sob cuidados do setor de fisioterapia, com objetivo em manter mobilidade, equilíbrio e redução de quadro álgico	Fisioterapeuta	Ralph Gundling
A Residente vem aceitando muito bem os cardápios propostos e sem demanda específica até o momento. Apresentando manutenção do quadro nutricional relacionado ao peso.	Nutricionista	Mariana Mendonça
Residente **Marli Beraldini**, em acompanhamento conforme Plano Individual de Atendimento (PIA). Avaliada, sem queixas, aos sinais vitais dentro dos parâmetros da normalidade, segue monitorada e acompanhada pela equipe de enfermagem.	Enfermagem	Rosiane

ATIVIDADES REALIZADAS EM SETEMBRO

A residente segue sendo acompanhada pela Psicologia. Participou de roda de conversa com turma de Psicologia sobre o setembro amarelo e participou de atividades em grupo propostas pela Psicologia.	Psicologia	Mateus Kraemer Curio
O trimestre foi concluído em setembro com a manutenção do suporte protetivo integral à Sra. Marli. As ações do Serviço Social concentraram-se na promoção do bem-estar, na garantia do direito à convivência familiar e comunitária e na preservação da dignidade da acolhida, conforme preceitua o Estatuto da Pessoa Idosa (Lei nº 10.741/2003). O período foi finalizado com êxito, confirmando a efetividade do acompanhamento social e a completa adaptação e segurança da idosa no ambiente institucional.	Serviço social	Ingrid R. Figueira
Residente segue sob cuidados do setor de fisioterapia, com objetivo em manter mobilidade, equilíbrio e redução de quadro álgico	Fisioterapeuta	Ralph Gundling
Residente com manutenção do quadro nutricional, sem demanda específica, com acompanhamento durante as refeições.	Nutricionista	Mariana Mendonça
Residente **Marli Beraldini**, em acompanhamento conforme Plano Individual de Atendimento (PIA). Avaliada, sem queixas, aos sinais vitais dentro dos parâmetros da normalidade, segue monitorada e acompanhada pela equipe de enfermagem.	Enfermagem	Rosiane

REGISTRO DAS ATIVIDADES







RELATÓRIO SOCIAL

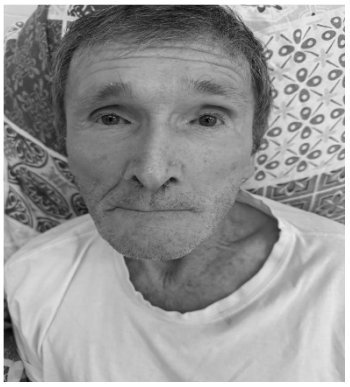

IDENTIFICAÇÃO

Nome: Osmar Muniz Baptista.

Grau de dependência: II

Data de Nascimento: 16/10/1951

Data de Ingresso: 01/10/2013

Município de origem do acolhimento: Nova Friburgo/RJ.

Procedência: SMASDHPPJ/NF.

Osmar Muniz Baptista, pessoa idosa, com 73 anos de idade, estado civil viúvo. Institucionalizado há dez anos e dez meses, encaminhado através da SMASDHTPPJ (Secretaria Municipal de Assistência Social, Direitos Humanos, Trabalho e Políticas Públicas para a Juventude). De acordo com laudo médico, o idoso em tela é portador de doença de Parkinson e síndrome demencial leve. O mesmo não participou na decisão do seu acolhimento. Foi assegurado pela instituição, absoluta ausência de coação ou quaisquer tipos de constrangimento, bem como garantido acesso, assim como a seu representante legal, informações necessárias para uma adesão consciente e segura. O idoso deambula com dificuldade, faz uso de fraldas e necessita de terceiros para realização das atividades de vida diárias. Convém mencionar que o Sr. Osmar, mantém vínculo familiar preservado, composto por cinco filhas, Graziele, Larissa, Joseane, Maria Juliana e Odete Sabrina, residente na Rua Eliza Ventura, n°27 – Cordoeira - Nova Friburgo/RJ, telefone: (22)99204-6477, nomeada como sua procuradora. Quanto a sua aposentadoria é previdenciário, com valor de um salário mínimo. Foi firmado contrato de prestação de serviços entre as partes, Associação São Vicente de Paulo, neste ato representada por Adriana Aparecida Santos (diretora) e Osmar Muniz Baptista (idoso) neste ato representado por Odete Sabrina Muniz (filha). De acordo com §2° do art. 35 do Estatuto do Idoso, Lei 10.741/2003. Acessa a rede de saúde (SUS) através de consultas médicas, exames laboratoriais e medicações. Quanto ao Sistema Único de Assistência Social (SUAS) mantém o número do NIS (Número de Inscrição Social) atualizado. Diante do exposto, o idoso deverá permanecer acolhido, como opção mais segura, no que tange a sua saúde física, mental e sua dignidade humana, até que seja ofertado a ele condições melhores do que a apresentada neste momento.

SITUAÇÃO DOCUMENTAL			
Documento	**Possui**	**Não possui**	**Número do documento**
RG	X		10.000.811
CPF	X		457.573.807-72
Curatela	X		
SUS	X		700001641990400
Certidão de óbito do cônjuge	X		Livro C nº181, fl32 e Termo nº48546
Laudos médicos/exames	X		
Título de eleitor		X	

ROTINA INSTITUCIONAL DA PESSOA IDOSA: Esta rotina varia de acordo com seu humor, fisiologia e comportamento, em virtude de questões cognitivas respeitando a autonomia do indivíduo.

ATIVIDADES REALIZADAS - JULHO

O profissional da área esteve de férias por 15 dias no mês de Julho. No período trabalhado, o residente Osmar foi supervisionado e observado pela Psicologia sem a necessidade de algum tipo de intervenção mais direta da Psicologia.	Psicologia	Mateus Kraemer Curio
No decorrer do mês de julho, as intervenções do Serviço Social pautaram-se no acompanhamento continuado da permanência institucional do Sr. Osmar Muniz Baptista. O setor manteve a gestão administrativa e financeira de seus proventos previdenciários de acordo com o contrato repactuado (com repasse de 70% para a instituição e retenção dos 30% sob guarda institucional para suprir despesas e demandas de uso pessoal do residente, dada a concordância expressa de suas filhas). Foram acompanhadas as rotinas diárias e o bem-estar do idoso, transcorrendo o período sob plena estabilidade assistencial.	Serviço social	Ingrid R. Figueira
Residente sob supervisão periódica do setor de fisioterapia. Mantém sua mobilidade, sem queixas álgicas	Fisioterapeuta	Ralph Gundling
A Nutricionista esteve de férias pelo período de 20 dias, acompanhou o residente, aceitando muito bem os cardápios propostos, sem recusa alimentar.	Nutricionista	Mariana Mendonça
Residente **Osmar Muniz Batista**, em acompanhamento, conforme Plano Individual de Atendimento (PIA). Avaliado, segue o quadro. Sinais vitais sem condição de ausculta devido a inquietação, residente apresenta- se agressivo com os colaboradores. Seguimos acompanhamento da equipe de enfermagem.	Enfermagem	Rosiane

ATIVIDADES REALIZADAS - AGOSTO

O residente dentro de seus quadro e dificuldades estabelecidas devido ao Parkinson participou em seu ritmo de algumas atividades junto a turma de Psicologia de Prevenção e promoção à saúde do Idoso. não havendo a necessidade de atendimento individuais neste período.	Psicologia	Mateus Kraemer Curio
Durante o mês de agosto, as ações focaram na manutenção do **Plano Individual de Atendimento (PIA)** do idoso e no estímulo ao convívio social e comunitário. O Serviço Social deu segmento à organização do prontuário do acolhido, mantendo atualizados os registros documentais (incluindo o número do plano funerário SAF recebido e a 2ª via da Carteira de Identidade - RG já regularizada). Ratifica-se a preservação dos vínculos familiares com suas filhas (Odete Sabrina, Josiane e Maria Juliana), incentivando o fluxo contínuo de visitas e a participação da família em sua rotina protetiva.	Serviço social	Ingrid R. Figueira
Residente sob supervisão periódica do setor de fisioterapia. Mantém sua mobilidade, sem queixas álgicas	Fisioterapeuta	Ralph Gundling
O Residente mantém seu padrão normal de alimentação, aceitando muito bem os alimentos variados, necessitando de auxílio durante as refeições.	Nutricionista	Mariana Mendonça
Residente **Osmar Muniz Batista**, em acompanhamento, conforme Plano Individual de Atendimento (PIA). Avaliado, segue o quadro. Sinais vitais sem condição de ausculta devido a inquietação, seguimos cuidados de enfermagem.	Enfermagem	Rosiane

ATIVIDADES REALIZADAS - SETEMBRO

O residente Osmar segui sendo supervisionado e participante de algumas atividades propostas pela Psicologia sempre seguindo o seu ritmo e sua condição física naquele momento. não havendo demanda para algum tipo de intervenção mais pontual com o mesmo.	Psicologia	Mateus Kraemer Curio
O trimestre encerrou-se em setembro com a consolidação da assistência integral, humanizada e protetiva dispensada ao idoso, assegurando o pleno cumprimento das normativas do Estatuto da Pessoa Idosa (Lei nº 10.741/2003) e das diretrizes do MROSC. A equipe técnica manteve o suporte multiprofissional contínuo, prevenindo situações de risco e favorecendo o desenvolvimento de capacidades adaptativas para o convívio institucional.	Serviço social	Ingrid Rodrigues Figueira
Residente sob supervisão periódica do setor de fisioterapia. Mantém sua mobilidade, sem queixas álgicas.	Fisioterapeuta	Ralph Gundling
Residente sem demanda específica no mês. Aceitando muito bem os cardápios ofertados.	Nutricionista	Mariana Mendonça
Residente Osmar Muniz Batista, em acompanhamento, conforme Plano Individual de Atendimento (PIA). Avaliado, com melhora significativa em quadro, porém ainda mantém preferência por permanecer no chão em vez de sentado ou em pé, apresenta-se agressivo com a equipe de enfermagem. Sinais vitais sem leitura devido a inquietação. Segue em monitoramento da equipe de enfermagem.	Enfermagem	Rosiane

REGISTRO DE ATENDIMENTOS





RELATÓRIO SOCIAL

IDENTIFICAÇÃO

Nome: Rosa Rodrigues Perdigão

Data de Nascimento:24/03/1941

Grau de dependência: II

Data de Ingresso: 13/10/2025

Procedência: Encaminhamento CREAS

Grau de escolaridade: Fundamental incompleto

Atendimento em outra clínica: (x) Sim ( ) Não - Ville Vive

Município de origem do acolhimento: Nova Friburgo/RJ

Profissão/ Situação Socioeconômica: Aposentada.

RELATÓRIO SOCIAL

No dia 10 de outubro de 2025, foi realizada visita domiciliar à idosa Rosa Rodrigues Perdigão, 84 anos, solteira, residente à Rua Manoel Lourenço Sobrinho, nº 29, casa 03 – Olaria, Nova Friburgo/RJ. Durante a visita, constatou-se que a idosa residia sozinha, recebendo apenas cuidados pontuais prestados por seu sobrinho Renato e sua irmã Piedade, sendo esta também idosa e com limitações próprias da idade. Observou-se que, embora houvesse esforço e comprometimento dos familiares, a supervisão e os cuidados diários não vinham sendo realizados de forma contínua e segura, em razão das dificuldades físicas e emocionais enfrentadas pelos mesmos.

De acordo com o histórico de vida da idosa, a Sra. Rosa Rodrigues Perdigão nasceu em uma família humilde composta por dez filhos, sendo um homem e nove mulheres. Durante sua juventude, trabalhou por 16 anos na antiga Fábrica de Filó, em Nova Friburgo, mantendo vínculo estável e demonstrando comprometimento e responsabilidade em suas funções. Após encerrar suas atividades laborais, desligou-se da fábrica para dedicar-se integralmente aos cuidados de sua mãe idosa, assumindo o papel de cuidadora familiar.

Com o falecimento da genitora e diante da experiência adquirida, Rosa passou a exercer a função de cuidadora de pessoas idosas, primeiramente no município de Itaboraí e posteriormente em Nova Friburgo, onde foi reconhecida por sua dedicação, sensibilidade e zelo. Em sua fase mais ativa, mantinha uma vida social saudável, frequentando familiares e amigos, demonstrando alegria em caminhar, dançar e participar de momentos de convivência.

Atualmente, a idosa é diagnosticada com Doença de Alzheimer, apresentando comprometimento cognitivo progressivo, com necessidade de supervisão permanente e cuidados integrais. Apesar das limitações, mostra-se tranquila, colaborativa e com bom apetite, apreciando especialmente macarrão, legumes, verduras e frutas, com destaque para banana, laranja, melancia e goiaba.

Conforme informações repassadas por seu sobrinho e responsável familiar, Sr. Renato Perdigão da Fonseca, destaca-se que não houve qualquer tipo de coação, imposição ou influência externa para a entrada da idosa na instituição. O acolhimento foi uma decisão conjunta da família, motivada pela preocupação com sua segurança, saúde e bem-estar, diante da constatação de que o ambiente domiciliar já não atendia às condições adequadas de cuidado e acompanhamento diário.

A família mantém contato frequente com a instituição, demonstrando afeto, responsabilidade e interesse pelo bem-estar da idosa, o que reforça a preservação dos vínculos afetivos. O ingresso institucional ocorreu de maneira consentida, ética e em conformidade com os princípios da dignidade humana, do direito ao envelhecimento protegido e assistido, conforme estabelece o Estatuto da Pessoa Idosa (Lei nº 10.741/2003) e a Resolução nº 502/2021 da ANVISA, que regulamenta o funcionamento das ILPIs.

Diante da avaliação técnica, somada às informações apresentadas pelo CREAS, concluiu-se que a Sra. Rosa encontrava-se em situação de vulnerabilidade social e de risco, sem condições de permanecer sob cuidados domiciliares de forma segura. Assim, após articulação entre os serviços da rede socioassistencial, deliberou-se pelo acolhimento institucional da idosa na Casa dos Pobres São Vicente de Paulo, efetivado em 13 de outubro de 2025.

Considerando o contexto apresentado, o Serviço Social compreende que a decisão foi necessária, legítima e fundamentada na proteção integral da pessoa idosa, assegurando a manutenção de seus direitos, a preservação de sua dignidade e a promoção de condições adequadas de cuidado e convivência. O

acompanhamento técnico será mantido de forma sistemática pela equipe da instituição, visando garantir o bem-estar físico, emocional e social da residente Rosa Rodrigues Perdigão.

DOCUMENTOS	POSSUI	NÃO POSSUI	Nº DO DOCUMENTO
RG	X		1.233.481
CPF	X		517.900.767-49
SUS	X		702.6057..1690.7046
Procuração/ Curatela		X	
Laudos médicos/exames	X		Enfermeira/Médico

ROTINA INSTITUCIONAL DA PESSOA IDOSA: Esta rotina varia de acordo com seu humor, fisiologia e comportamento, em virtude de questões cognitivas respeitando a autonomia do indivíduo.

ATIVIDADES REALIZADAS EM JULHO

O profissional da área esteve de férias durante 15 dias do mês de Julho. No período trabalhado a residente seguiu sendo observada pela Psicologia, porém devido ao seu quadro de déficit cognitivo já bem estabelecido fica inviável a realização de atendimentos no formato de psicoterapia.	Psicologia	Mateus Kraemer Curio
No decorrer do mês de julho, as intervenções do Serviço Social pautaram-se no acompanhamento continuado do acolhimento da Sra. Rosa Rodrigues Perdigão, observando as especificidades do seu quadro clínico (Alzheimer/ Grau II de dependência). O setor assegurou a supervisão da rotina socioassistencial e do plano de cuidados, bem como o acolhimento qualificado das visitas prestadas por seu sobrinho e curador provisório, Sr. Renato Perdigão da Fonseca, e demais familiares. O mês transcorreu sob total estabilidade assistencial e sem intercorrências.	Serviço social	Ingrid R. Figueira
Residente encontrou se sob cuidados do setor de fisioterapia com objetivo de manter mobilidade, treino de marcha e equilíbrio.	Fisioterapeuta	Ralph Gundling
A profissional esteve de férias por 20 dias, nos dias trabalhados acompanhei observando a aceitação dos cardápios propostos, com boas aceitação dos cardápios ofertados.	Nutricionista	Mariana Mendonça
Residente **Rosa Rodrigues Perdigão**, em acompanhamento, conforme Plano Individual de Atendimento (PIA). Avaliada pelo médico da casa no dia 27/07/2026, residente com o quadro de prostração, sonolência, hipotensão, realizado exame laboratorial, aguardando resultado. Realizado todos os cuidados conforme orientação. Segue monitoramento da equipe de enfermagem.	Enfermagem	Rosiane

ATIVIDADES REALIZADAS EM AGOSTO

A residente segue sendo observada pela Psicologia e o trabalho com a mesma segue de uma forma mais indireta, através de possíveis orientações aos cuidadores, familiares e demais colaboradores com objetivo de estabelecer um ambiente mais saudável para a residente.	Psicologia	Mateus Kraemer Curio
Durante o mês de agosto, o Serviço Social concentrou sua atuação no acompanhamento das metas do Plano Individual de Atendimento (PIA) da idosa e na articulação técnica com o curador provisório para a gestão dos recursos de seu benefício previdenciário (destinados ao custeio contratual e suprimento de itens de uso pessoal, fraldas e medicamentos contínuos). Manteve-se o fluxo de comunicação transparente com a rede de apoio familiar, promovendo o fortalecimento dos laços afetivos e a manutenção do bem-estar biopsicossocial da acolhida. O período encerrou-se com plena estabilidade institucional.	Serviço social	Ingrid R. Figueira
Residente sob supervisão periódica do setor de fisioterapia	Fisioterapeuta	Ralph Gundling
Residente apresentando falta de apetite, devido ao quadro gripal apresentado, recebendo auxílio durante as refeições ofertadas.	Nutricionista	Mariana Mendonça
Residente **Rosa Rodrigues Perdigão**, em acompanhamento, conforme Plano Individual de Atendimento (PIA). Avaliada, em 10/08/2026, exame laboratorial dentro dos parâmetros normais. Residente mantém quadro gripal, prescrito profilaxia. Mantém monitoramento pela equipe de enfermagem.	Enfermagem	Rosiane

ATIVIDADES REALIZADAS EM SETEMBRO

Residente segue sendo supervisionada e observada pela Psicologia. Quando participa de atividades em grupo, ela participa de uma forma mais passiva, não conseguindo estabelecer uma fluidez em sua comunicação de forma a interagir com os demais do grupo, mas gosta de estar presente em algumas atividades.	Psicologia	Mateus Kraemer Curio
O trimestre foi concluído em setembro com a manutenção do suporte protetivo e institucional integral à Sra. Rosa. As ações do Serviço Social priorizaram a garantia de sua dignidade, segurança e autonomia preservada dentro de suas capacidades cognitivas, em observância ao Estatuto da Pessoa Idosa (Lei nº 10.741/2003). O período foi finalizado com êxito, confirmando a efetividade da medida de acolhimento e a plena adaptação da idosa à ILPI.	Serviço social	Ingrid Rodrigues Figueira
Residente sob supervisão periódica do setor de fisioterapia	Fisioterapeuta	Ralph Gundling
Residente com redução do consumo por dificuldades apresentadas na deglutição. Segue sendo monitorada.	Nutricionista	Mariana Mendonça
Residente **Rosa Rodrigues Perdigão**, em acompanhamento, conforme Plano Individual de Atendimento (PIA). Avaliada, em 14/09/2026, apresenta-se dificuldade em deglutir, gemente, prostrada, sinais dentros da normalidade. Realizado cuidados conforme orientação médica. Segue sob monitoramento da equipe de enfermagem.	Enfermagem	Rosiane

REGISTRO DE ATENDIMENTOS



RELATÓRIO SOCIAL



IDENTIFICAÇÃO

Nome: Ruth da Silva

Data de Nascimento:10/09/1947

Grau de dependência: II

Data de Ingresso: 02/02/2026

Procedência: CREAS (MROSC)

Grau de escolaridade: analfabeta

Atendimento em outra clínica: ( ) Sim (x) Não

Município de origem do acolhimento: Nova Friburgo/RJ

Profissão/ Situação Socioeconômica: Aposentada.

RELATÓRIO SOCIAL

Aos 02 dias do mês de fevereiro de 2026, foi formalizada a admissão da Srª Ruth da Silva, 79 anos, nesta Instituição de Longa Permanência para Idosos (ILPI), após avaliação social e análise do contexto familiar, funcional, clínico e socioassistencial, conforme registros constantes em prontuário individual.

A idosa é genitora de cinco filhos, Pedro, Márcio, Marcos, Giselma e Carlos, todos residentes fora do município. Conforme informações prestadas pelo filho Sr. Pedro, observa-se fragilização dos vínculos familiares, havendo relato de ausência de convivência e distanciamento afetivo por parte de alguns dos filhos, especialmente Marcos e Giselma, que manifestaram não manter contato com a genitora. Quando questionada acerca dos filhos, a idosa refere maior proximidade com o filho Pedro, mencionando ser este quem dispõe de mais tempo para visitá-la.

Segundo informado, a institucionalização decorreu da ausência de suporte familiar efetivo. A idosa residia sozinha, sem supervisão adequada para a realização das Atividades de Vida Diária (AVDs), encontrando-se em situação de vulnerabilidade e risco social. Até o momento da admissão, não havia diagnóstico clínico conclusivo formalizado, contudo foram observadas limitações funcionais e dependência para autocuidado, demandando supervisão permanente, auxílio nas AVDs e acompanhamento medicamentoso contínuo.

Registra-se que, após o acolhimento institucional, o Serviço Social realizou contato com os demais filhos (Márcio, Carlos, Marcos e Giselma), tanto para obtenção de informações complementares quanto para comunicação formal acerca da institucionalização.

Verificou-se fragilização significativa da rede de apoio familiar, a qual se mostrou insuficiente para assegurar cuidados regulares, administração medicamentosa adequada, organização de rotina estruturada e prevenção de situações de negligência ou risco à integridade física e emocional da idosa.

Na instituição, a Sra. Ruth encontra-se inserida em rotina organizada, com acompanhamento multiprofissional, higiene pessoal assistida, alimentação supervisionada, administração medicamentosa conforme prescrição médica e monitoramento contínuo, garantindo maior estabilidade clínica, segurança e qualidade de vida.

O processo de institucionalização ocorreu de forma dialogada e esclarecida, respeitando-se as possibilidades cognitivas da idosa e com ciência dos familiares, não havendo indícios de coação ou violação de direitos. A medida foi adotada como estratégia de proteção social, visando assegurar o cuidado integral e preservação da dignidade da pessoa idosa.

Ressalta-se que, até a presente data, não há informação acerca de curatela formalmente constituída, permanecendo as decisões no âmbito familiar, observando-se o princípio do melhor interesse da pessoa idosa, nos termos da Lei nº 10.741/2003 (Estatuto da Pessoa Idosa) e demais normativas aplicáveis.

Diante da análise técnica realizada, conclui-se que a institucionalização configura medida protetiva adequada às condições funcionais e sociofamiliares apresentadas, garantindo proteção integral, cuidado especializado e salvaguarda de direitos.

Sem mais a registrar no momento.

DOCUMENTOS	POSSUI	NÃO POSSUI	Nº DO DOCUMENTO
RG	X		11.395.544-7
CPF		x	641.531.507-20
SUS		x	704.1061.0715.8371
Curatela		X	não possui
Procuração		x	não possui
CTPS		x	Não possui
Título de Eleitor			não possui
Laudos médicos/exames	X		Enfermeira/Médico

ROTINA INSTITUCIONAL DA PESSOA IDOSA: Esta rotina varia de acordo com seu humor, fisiologia e comportamento, em virtude de questões cognitivas respeitando a autonomia do indivíduo.

ATIVIDADES REALIZADAS EM JULHO

O profissional da área esteve de férias durante 15 dias no mês de agosto. A residente seguiu sendo atendida pela psicologia, se encontrando emocionalmente e comportamentalmente muito bem, muito bem adaptada na instituição e participando de todas as atividades propostas.	Psicologia	Mateus Kraemer Curio
No decorrer do mês de julho, as intervenções do Serviço Social voltaram-se para o acompanhamento sistemático da rotina socioassistencial da Sra. Ruth da Silva, considerando suas especificidades funcionais (Grau II de dependência). O setor manteve a gestão dos recursos de seu benefício previdenciário para o suprimento regular de insumos de uso pessoal e medicações continuadas, bem como a intermediação e o acolhimento das visitas e contatos prestados por seus filhos, especialmente o Sr. Pedro. O mês transcorreu em total estabilidade assistencial e sem intercorrências.	Serviço social	Ingrid R. Figueira
Residente segue sob cuidados do setor de fisioterapia, com objetivo em manter mobilidade, equilíbrio e redução de quadro álgico	Fisioterapeuta	Ralph Gundling
A profissional esteve de férias por 20 dias no período de julho, nos demais dias a Residente foi acompanhada com aceitação boa com relação aos cardápios propostos.	Nutricionista	Mariana Mendonça
Residente **Ruth da Silva**, em acompanhamento conforme Plano Individual de Atendimento (PIA). Avaliada, poliqueixosa, refere algia em região da garganta, avaliada, mantém observação. Aos sinais vitais dentro dos parâmetros normais, segue monitoramento da equipe de enfermagem.	Enfermagem	Rosiane

ATIVIDADES REALIZADAS EM AGOSTO

Residente participou de diversas atividades em grupo com objetivo de estimulação cognitiva, melhora nas relações interpessoais, assim como participou de atendimentos individuais com foco em aspectos de ansiedade.	Psicologia	Mateus Kraemer Curio
Durante o mês de agosto, o Serviço Social deu prosseguimento às ações previstas no Plano Individual de Atendimento (PIA) da idosa, com foco no estímulo ao bem-estar, na preservação da autonomia possível e na integração comunitária. A equipe manteve o fluxo de comunicação e prestação de contas junto aos familiares responsáveis quanto à rotina da acolhida, garantindo suporte protetivo integral em conjunto com a equipe multiprofissional da ILPI. O período encerrou-se com plena estabilidade institucional.	Serviço social	Ingrid R. Figueira
Residente segue sob cuidados do setor de fisioterapia, com objetivo em manter mobilidade, equilíbrio e redução de quadro álgico	Fisioterapeuta	Ralph Gundling
A Residente vem sendo acompanhada e orientada para um melhor consumo de frutas e legumes com a redução de carboidratos simples, com ótima aceitação dos cardápios ofertados.	Nutricionista	Mariana Mendonça
Residente **Ruth da Silva**, em acompanhamento conforme Plano Individual de Atendimento (PIA). Avaliada, poliqueixosa, refere mal estar, avaliada pelo médico da casa em 31/08/2026, solicitado exame laboratorial. Seguimos cuidados da equipe de enfermagem.	Enfermagem	Rosiane

ATIVIDADES REALIZADAS EM SETEMBRO

Residente seguiu sendo atendida pela Psicologia e participando de atividades em grupo promovidas pela Psicologia. Participou de roda de conversa com turma de estágio em Psicologia com foco no setembro amarelo.	Psicologia	Mateus Kraemer Curio
No mês de setembro, registrou-se importante atividade de fortalecimento da autonomia, lazer e convivência comunitária: a Sra. Ruth realizou viagem a passeio para o município de Paraibuna/SP, no período de 13/09/2026 a 18/09/2026, em companhia das Irmãs de Caridade. A viagem foi previamente organizada e autorizada, contando com todo o suporte logístico e protetivo necessário. A idosa retornou à instituição em perfeitas condições de saúde e com excelente adaptação emocional. O trimestre encerrou-se com êxito, reafirmando a efetividade do trabalho social na promoção do envelhecimento ativo e digno, em observância ao Estatuto da Pessoa Idosa (Lei nº 10.741/2003).	Serviço social	Ingrid R. Figueira
Residente segue sob cuidados do setor de fisioterapia, com objetivo em manter mobilidade, equilíbrio e redução de quadro álgico	Fisioterapeuta	Ralph Gundling
Residente sem queixa específica no mês, mantendo o padrão anterior já relatado.	Nutricionista	Mariana Mendonça
Residente **Ruth da Silva**, em acompanhamento conforme Plano Individual de Atendimento (PIA). Avaliada, realizado coleta de exame laboratorial em 01/09/2026, resultado visto pelo médico da casa no dia 10/09/2026, alterado prescrição médica. Residente mantém quadro poliqueixoso, seguimos monitoramento e cuidado pela equipe de enfermagem.	Enfermagem	Rosiane

REGISTRO DAS ATIVIDADES

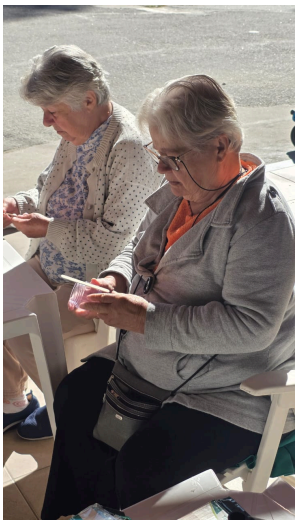











RELATÓRIO SOCIAL

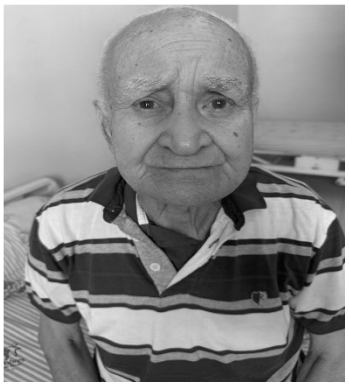

IDENTIFICAÇÃO

Nome: Ruy Chaves Barros

Grau de dependência: I

Data de Nascimento: 20/02/1939

Data de Ingresso: 05/12/2024

Município de origem do acolhimento: Nova Friburgo/RJ.

Procedência: CREAS/NF.

No dia 05 de dezembro de 2024, foi acolhido pela instituição, o Sr. Ruy Chaves Barros, pessoa idosa com 86 anos de idade, lúcido e orientado, chegou à instituição acompanhado pela equipe do Centro POP de Nova Friburgo (Centro de Referência Especializado para Pessoas em Situação de Rua) e seu sobrinho, Alexandre de Barros Silva. O mesmo participou na decisão de seu acolhimento, e foi assegurado absoluta ausência de coação ou quaisquer tipos de constrangimento, bem como garantido acesso, assim como a seu representante legal, informações necessárias para uma adesão consciente e segura. Acessa a rede de saúde (SUS) através de consultas médicas, exames laboratoriais e medicações. Quanto ao Sistema Único de Assistência Social (SUAS) mantém o número do NIS (Número de Inscrição Social) atualizado, além de ser acompanhado pela rede socioassistencial. É importante salientar que o idoso é solteiro, não possui filhos e, ao longo de sua vida, não manteve vínculo afetivo com os familiares. Seu benefício será administrado por seu Procurador. Foi firmado contrato de prestação de serviços entre as partes, Associação Socioassistencial São Vicente de Paulo, neste ato representada por Regina Helena Arruda (diretora), Ruy Chaves Barros (idoso) e seu representante, Alexandre de Barros Silva. De acordo com §2° do art. 35 do Estatuto do Idoso, Lei 10.741/2003.

SITUAÇÃO DOCUMENTAL			
Documento	**Possui**	**Não possui**	**Número do documento**
RG	X		21.846.808-0
CPF	X		515.186.276-68
Curatela	x		
SUS	X		700 1089 6256 5920
Certidão de óbito do cônjuge		X	
Certidão de Casamento		X	
Procuração	X		Livro: 21 FLS.:114 ATO: 51

ROTINA INSTITUCIONAL DA PESSOA IDOSA: A rotina do idoso se dá de acordo com seu humor, fisiologia e comportamento, em virtude de questões cognitivas respeitando a autonomia do indivíduo.

ATIVIDADES REALIZADAS - JULHO

O profissional da área esteve de férias por 15 dias do mês de Julho. O residente foi observado e supervisionado pela Psicologia no período trabalhado, não apresentando alterações no que tange a Psicologia.	Psicologia	Mateus Kraemer Curio
No decorrer do mês de julho, as intervenções do Serviço Social pautaram-se no acompanhamento sistemático da institucionalização do Sr. Ruy Chaves Barros (encaminhado via Centro POP/CRESS/MROSC). O setor manteve o monitoramento de sua adaptação à rotina da ILPI e o acompanhamento do plano de participação financeira/contribuição institucional de 70% gerido em conformidade com o Estatuto da Pessoa Idosa (Lei nº 10.741/2003) e com intermédio de seu procurador/sobrinho, Sr. Alexandre de Barros Silva. O período transcorreu com estabilidade e atendimento integral às suas necessidades de vida diária.	Serviço social	Ingrid Rodrigues Figueira
Residente sob supervisão periódica do setor de fisioterapia. Mantém sua mobilidade, sem queixas álgicas	Fisioterapeuta	Ralph Gundling
A profissional esteve de férias por 20 dias em julho, segue conduta de acompanhar a aceitabilidade das refeições.	Nutricionista	Mariana Mendonça
Residente **Ruy Chaves Barros**, em acompanhamento, conforme Plano individual de Atendimento (PIA). Residente avaliado, sem queixas, sinais vitais dentro das normalidades. Segue monitoramento da equipe de enfermagem.	Enfermagem	Rosiane

ATIVIDADES REALIZADAS - AGOSTO

Residente seguiu sendo observado pela Psicologia, porém participou menos de atividades em grupo neste mês, apresentando como de costume comportamento mais defensivo e reservado, não gostando muito de participar de atividades as quais envolvem muita gente.	Psicologia	Mateus Kraemer Curio
Durante o mês de agosto, as ações focaram no acompanhamento do Plano Individual de Atendimento (PIA) do idoso, garantindo o acesso contínuo aos serviços de saúde da rede pública (SUS) e o suporte às suas demandas de cuidados por terceiros. O Serviço Social manteve a organização e o acompanhamento de seu prontuário e registro documental (incluindo o histórico de emissão da 2ª via da Certidão de Nascimento junto ao cartório local). Foram estimuladas as ações voltadas para a preservação de laços sociais e comunitários, assegurando convivência digna, segura e humanizada.	Serviço social	Ingrid Rodrigues Figueira
Residente sob supervisão periódica do setor de fisioterapia. Mantém sua mobilidade, sem queixas álgicas	Fisioterapeuta	Ralph Gundling
Residente sendo acompanhado, sem demanda específica, com consumo bom de frutas.	Nutricionista	Mariana Mendonça
Residente **Ruy Chaves Barros**, em acompanhamento, conforme Plano individual de Atendimento (PIA). Avaliado, sinais vitais dentro das normalidades, apresenta dificuldade na escuta ocular em ambas audição. Avaliado pela fonoaudióloga no dia 27/08/2026, que orientou cuidados. Segue monitoramento da equipe de enfermagem.	Enfermagem	Rosiane

ATIVIDADES REALIZADAS - SETEMBRO

Residente segue sendo supervisionado, porém apresenta comportamento característico de sua personalidade de ser mais reservado não participando de muitas atividades as quais envolvem muitas pessoas e que necessite sair em uma distância maior de sua casa e principalmente de seu quarto, contudo o mesmo não apresenta características depressivas.	Psicologia	Mateus Kraemer Curio
O trimestre foi encerrado em setembro com a consolidação da medida protetiva de acolhimento do Sr. Ruy. O Serviço Social articulou com as pessoas de referência (irmã Mariana, sobrinhos Alexandre, Thaís e Solange) a importância da manutenção do fluxo regular de visitas e do apoio afetivo. A assistência prestada seguiu rigorosamente os parâmetros da Parceria MROSC com o município de Nova Friburgo.	Serviço social	Ingrid Rodrigues Figueira
Residente sob supervisão periódica do setor de fisioterapia. Mantém sua mobilidade, sem queixas álgicas	Fisioterapeuta	Ralph Gundling
Residente sendo acompanhado com aceitação muito boa dos cardápios propostos. Sem demanda específica.	Nutricionista	Mariana Mendonça
Residente **Ruy Chaves Barros**, em acompanhamento, conforme Plano individual de Atendimento (PIA). Residente apresenta muita dificuldade em escutar, apresenta uma quantidade significativa de cera em ambos ouvidos, mantém tratamento com a fonoaudióloga. Segue cuidados e monitoramento da equipe de enfermagem.	Enfermagem	Rosiane

FOTOS DAS ATIVIDADES

RELATÓRIO SOCIAL



IDENTIFICAÇÃO

Nome: Sebastião da Conceição

Grau de dependência: III

Data de Nascimento: 21/01/1958

Data de Ingresso: 27/11/2024

Município de origem do acolhimento: Nova Friburgo/RJ.

Procedência: CREAS/NF.

No dia 27 de novembro de 2024, foi acolhido pela instituição, após avaliação da equipe técnica do Sr. Sebastião da Conceição, pessoa idosa com 67 anos de idade, lúcido e orientado. O mesmo participou na decisão de seu acolhimento, assegurando absoluta ausência de coação ou quaisquer tipos de constrangimento, bem como garantido acesso, assim como a seu representante legal, às informações necessárias para uma adesão consciente e segura. Acessa a rede de saúde (SUS) através de consultas médicas, exames laboratoriais e medicações. Quanto ao Sistema Único de Assistência Social (SUAS) mantém o número do NIS (Número de Inscrição Social) atualizado. Seu benefício será administrado por seu Procurador Sr. José Marcelo Costa da Conceição. O mesmo alegou que no benefício do idoso, vem sendo descontado empréstimos bancários. Foi firmado contrato de prestação de serviços entre as partes, Associação Socioassistencial São Vicente de Paulo, neste ato representada por Regina Helena Arruda (diretora), Sebastião da Conceição (idoso) e seu representante Jose Marcelo. De acordo com §2° do art. 35 do Estatuto do Idoso, Lei 10.741/2003. Será facultado a contribuir mensalmente com o valor de 70% (setenta por cento) de seu benefício recebido. O percentual restante de 30% será destinado à própria pessoa idosa a qual, a seu critério, lhe dará o destino que lhe prover.

SITUAÇÃO DOCUMENTAL			
Documento	**Possui**	**Não possui**	**Número do documento**
RG	X		07.155.120-4
CPF	X		833.253.287-68
SUS	X		700 8034 7384 0383
Certidão de Divórcio	X		Matrícula nº090399 01 55 1993 2 00011 064 0003611 00
Laudos médicos/exames	X		**Entregue à Enfermeira/ Médico**
Procuração	X		Livro 43P, Ato 174, fls186 e Vº
Título de eleitor		X	Título de eleitor

ROTINA INSTITUCIONAL DA PESSOA IDOSA: A rotina do idoso se dá de acordo com seu humor, fisiologia e comportamento, em virtude de questões cognitivas respeitando a autonomia do indivíduo.

ATIVIDADES REALIZADAS - JULHO

O profissional da área se encontrou de férias por 15 dias durante o mês de Julho. No período trabalhado, o residente foi atendido e supervisionado pela Psicologia, com foco de prevenção para possíveis sintomas depressivos.	Psicologia	Mateus Kraemer Curio
No decorrer do mês de julho, as intervenções do Serviço Social pautaram-se no acompanhamento continuado do acolhimento do Sr. Sebastião da Conceição, que ingressou via articulação com a rede socioassistencial (CREAS/PAEFI). O setor monitorou de forma contínua o atendimento integral às suas necessidades de vida diária e limitações de mobilidade decorrentes de sequelas motoras. Foi mantido o acompanhamento da contribuição institucional facultada de 70% de seu benefício de aposentadoria rural administrado com o auxílio de seu sobrinho e procurador, Sr. José Marcelo Costa da Conceição, com gestão do percentual remanescente de 30% voltada ao suporte de suas demandas pessoais.	Serviço social	Ingrid R. Figueira
Residente encontra se sob cuidados do setor de fisioterapia com objetivo de redução de encurtamentos, melhora da mobilidade e aumento da independencia em atividades de vida diarias.	Fisioterapeuta	Ralph Gundling
A Nutricionista esteve de férias durante 20dias, nos demais 10 dias foi acompanhado e orientado para o consumo de suplemento alimentar rico em proteína para auxiliar o tratamento da Lesão por pressão existente.	Nutricionista	Mariana Mendonça
Residente **Sebastião da Conceição**, em acompanhamento, de acordo com o Plano Individual de Atendimento (PIA). Apresenta (LPP) em região sacral, lesão apresenta borda irregular e aspecto esbranquiçada, hiperemiada, curativo realizado conforme orientação da instituição. Residente poliqueixoso, sinais vitais dentro dos parâmetros normais. Seguimos cuidados e monitoramento da equipe de enfermagem.	Enfermagem	Rosiane

ATIVIDADES REALIZADAS - AGOSTO

O residente participou de atividades festivas em comemoração ao dia dos pais, participou de bingo e outras atividades em grupo com foco na melhora da socialização, assim como estimulação cognitiva.	Psicologia	Mateus Kraemer Curio
Durante o mês de agosto, as ações focaram no monitoramento das diretrizes estabelecidas no Plano Individual de Atendimento (PIA) do idoso. O Serviço Social manteve a organização do prontuário e prontidão documental, assegurando que o registro cadastral (NIS) e as vias de identificação civil (como a certidão com averbação de divórcio apresentada pela família) permaneçam devidamente regularizados e arquivados.	Serviço social	Ingrid R. Figueira
Residente encontra se sob cuidados do setor de fisioterapia com objetivo de redução de encurtamentos, melhora da mobilidade e aumento da independencia em atividades de vida diarias.	Fisioterapeuta	Ralph Gundling
Residente sendo acompanhado com a manutenção da conduta no consumo de suplemento proteico para auxiliar a cicatrização da LPP já existente, muito boa aceitação dos cardápios propostos.	Nutricionista	Mariana Mendonça
Residente **Sebastião da Conceição**, em acompanhamento, de acordo com o Plano Individual de Atendimento (PIA). Apresenta (LPP) em região sacral, lesão com bom diâmetro, borda irregular, hiperemiada, apresenta boa resposta a cobertura. Seguimos cuidados e monitoramento.	Enfermagem	Rosiane

ATIVIDADES DE SETEMBRO

O residente participou de atividades de estimulação junto a psicologia e turma de estágio em prevenção e promoção à saúde do idoso, participou de atividades de Psicoeducação como por exemplo a roda de conversa sobre o setembro amarelo, onde podemos realizar vasta troca de experiência.	Psicologia	Mateus Kraemer Curio
O trimestre encerrou-se em setembro com a consolidação da proteção social integral e humanizada dispensada ao Sr. Sebastião. A equipe técnica estimulou a preservação da convivência familiar e comunitária, acolhendo a participação e as visitas periódicas de seus familiares e pessoas de referência (filhas Joseli e Josiane, sobrinho José Marcelo, irmã Cátia e demais parentes), fortalecendo os laços afetivos. O acompanhamento atendeu integralmente ao Estatuto da Pessoa Idosa (Lei nº 10.741/2003) e ao termo de parceria MROSC.	Serviço social	Ingrid Rodrigues Figueira
Residente encontra se sob cuidados do setor de fisioterapia com objetivo de redução de encurtamentos, melhora da mobilidade e aumento da independencia em atividades de vida diarias.	Fisioterapeuta	Ralph Gundling
Residente com manutenção da conduta anterior com relação a suplementação de proteinas para auxiliar a cicatrização da LPP existente. Os cardápios ofertados foram muito bem aceitos.	Nutricionista	Mariana Mendonça
Residente **Sebastião da Conceição**, em acompanhamento, de acordo com o Plano Individual de Atendimento (PIA). Avaliado, lesão por pressão (LPP) em região sacra, apresentando melhora significativa, com redução das dimensões, mantém bordas irregulares, lesão hiperemiada. Avaliado pelo médico da casa em 16/09/2026, apresenta micose em MMII, prescrito profilaxia, mantendo cuidado da equipe de enfermagem. 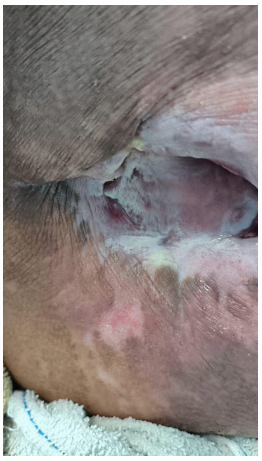 Imagem registrada em 20/09/2026.	Enfermagem	Rosiane

FOTOS DAS ATIVIDADES











RELATÓRIO SOCIAL

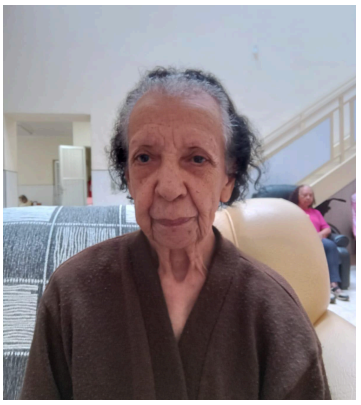

IDENTIFICAÇÃO

Nome: Sirley Coelho Nunes

Data de Nascimento:13/11/1939

Grau de dependência: III

Data de Ingresso: 05/02/2026

Procedência: CREAS (MROSC)

Grau de escolaridade: não sabe informar

Atendimento em outra clínica: ( ) Sim (x) Não

Município de origem do acolhimento: Nova Friburgo/RJ

Profissão/ Situação Socioeconômica: Aposentada.

RELATÓRIO SOCIAL

Aos 02 dias do mês de fevereiro de 2026, foi formalizada a admissão da Srª. Sirley Coelho Nunes, 86 anos, nesta Instituição de Longa Permanência para Idosos (ILPI), após avaliação social e análise do contexto familiar, funcional, clínico e socioassistencial, conforme documentação constante em prontuário individual.

Conforme informações prestadas por seu filho, Sr. Alessandro, e por sua nora, Sra. Marcela, responsáveis familiares, a institucionalização decorreu do agravamento do quadro clínico associado à idade avançada, com presença de limitações funcionais e dependência para a realização das Atividades de Vida Diária (AVDs), demandando cuidados contínuos, supervisão permanente e acompanhamento multiprofissional.

Foi observado que, anteriormente à institucionalização, a idosa contava com cuidadoras contratadas para auxiliar na rotina diária. Contudo, verificou-se que o custeio desses serviços recaía majoritariamente sobre seu esposo, também pessoa idosa, o qual necessitava manter atividade laborativa para arcar com as despesas decorrentes dos cuidados domiciliares. Tal circunstância gerava sobrecarga financeira e física ao cônjuge, configurando situação de vulnerabilidade socioeconômica e fragilização da rede de suporte familiar.

Constatou-se, ainda, que a rede de apoio mostrou-se insuficiente para atender às demandas complexas decorrentes do estado de saúde da idosa, especialmente no que se refere ao manejo medicamentoso regular, controle de comorbidades, monitoramento contínuo e garantia de rotina estruturada de cuidados, circunstância que poderia comprometer sua segurança, integridade física e qualidade de vida.

De acordo com registros institucionais, a Sra. Sirley apresenta rotina diária organizada, com horário regular para despertar (entre 07h e 09h), realização de higiene pessoal no período da manhã, alimentação fracionada ao longo do dia e períodos de descanso após as refeições. Possui prescrição medicamentosa contínua, com administração em horários específicos no período da manhã, após o lanche noturno e ao deitar, sendo imprescindível o cumprimento rigoroso dos horários para manutenção da estabilidade clínica e qualidade do sono. Consta ainda orientação alimentar específica, com restrição de determinados alimentos em razão de intercorrências gastrointestinais prévias, bem como prescrição medicamentosa sob demanda em casos de agitação.

O processo de institucionalização ocorreu de forma dialogada, esclarecida e gradativa, com participação da idosa dentro de suas possibilidades cognitivas e com anuência dos familiares responsáveis, não havendo indícios de coação, constrangimento ou imposição. A medida foi compreendida pela família como necessária para assegurar proteção integral, cuidado especializado e acompanhamento contínuo.

Ressalta-se que, até a presente data, a idosa não possui curatela ou instrumento formal de representação legal constituído, permanecendo as decisões no âmbito familiar, observando-se o princípio do melhor interesse da pessoa idosa, em conformidade com a Lei nº 10.741/2003 (Estatuto da Pessoa Idosa) e demais normativas aplicáveis.

Diante da análise técnica realizada, conclui-se que a institucionalização configura medida protetiva adequada às condições clínicas, funcionais e socioeconômicas apresentadas, garantindo segurança, cuidado especializado, estabilidade assistencial e preservação da dignidade da idosa e de seu núcleo familiar.

Sem mais a registrar no momento.

DOCUMENTOS	POSSUI	NÃO POSSUI	Nº DO DOCUMENTO
RG	X		13.025.610-0
CPF		x	069.056.827-48
SUS		x	705.0028.6807.0057
Curatela		X	não possui
Procuração		x	não possui
CTPS		x	51350 série 052
Título de Eleitor			32085603/61 zona 026 seção 0001
Laudos médicos/exames	X		Enfermeira/Médico

ROTINA INSTITUCIONAL DA PESSOA IDOSA: Esta rotina varia de acordo com seu humor, fisiologia e comportamento, em virtude de questões cognitivas respeitando a autonomia do indivíduo.

COMPOSIÇÃO FAMILIAR:

Nome	Parentesco	Idade	Contatos	Estado Civil	Profissão
Alessandro Coelho Nunes	Filho	51 anos	(22)99855.6132	casado	mecânico
Endereço: Rua Bernardo Pinto, nº 32 Braunes					

Marcela Guimarães Vieira Coelho	nora	25 anos	(22)99263.6446	casada	manicure
Hélio Guimarães Nunes	marido	81 anos	(22)99994.3847	casado	aposentado/ funileiro
Érica Cristina Baptista Souza	Cuidadora	43 anos	(22)99957.9407		cuidadora de idosos

ATIVIDADES REALIZADAS EM JULHO

O profissional da área permaneceu de férias durante 15 dias. Residente apresenta déficit cognitivo acentuado devido a quadro sugestivo de demência, não havendo condições para a realização de atendimentos de forma convencional com a Psicologia. segui sendo supervisionada e observada pela psicologia durante o período trabalhado.	Psicologia	Mateus Kraemer Curio
No decorrer do mês de julho, as intervenções do Serviço Social pautaram-se no acompanhamento continuado do acolhimento da Sra. Sirley Coelho Nunes, observando rigorosamente as especificidades do seu alto nível de dependência (Grau II). Promoveu-se o acolhimento qualificado das visitas de seus familiares de referência (seu filho Alessandro, sua nora Marcela e seu esposo Hélio), garantindo a manutenção e o fortalecimento dos vínculos afetivos. O período transcorreu sob estabilidade assistencial e sem intercorrências.	Serviço social	Ingrid R. Figueira
Residente encontra se sob cuidados do setor de fisioterapia com objetivo de manutenção da mobilidade, treino de marcha e equilibrio.	Fisioterapeuta	Ralph Gundling
A Nutricionista esteve de férias no período de julho por 20 dias, nos demais dias trabalhados acompanhei a residente que teve uma boa aceitação dos cardápios ofertados.	Nutricionista	Mariana Mendonça
Residente **Shirley Coelho Nunes**, em acompanhamento conforme Plano Individual de Atendimento (PIA). Avaliada, sinais vitais dentro do parâmetro normais. Seguimos acompanhando e monitorando pela equipe de enfermagem.	Enfermagem	Rosiane

ATIVIDADES REALIZADAS EM AGOSTO

Residente participou de atividades em grupo com objetivo de estimulação cognitiva com foco em atividades manuais trabalhando psicomotricidade fina, além de grupos para promoção na melhora da socialização.	Psicologia	Mateus Kraemer Curio
Durante o mês de agosto, as ações do Serviço Social concentraram-se no monitoramento do Plano Individual de Atendimento (PIA) da idosa, com foco na preservação de sua dignidade, conforto e segurança integral. Manteve-se o fluxo contínuo de escuta qualificada e diálogo com o núcleo familiar, prestando orientações socioassistenciais e repassando informações sobre o estado de saúde da residente ao seu esposo e filho. O acompanhamento social ratificou a efetividade do acolhimento para a diminuição da sobrecarga física e financeira que anteriormente recaía sobre o cônjuge idoso. O mês encerrou-se com plena estabilidade social e clínica.	Serviço social	Ingrid R. Figueira
Residente encontra se sob cuidados do setor de fisioterapia com objetivo de manutenção da mobilidade, treino de marcha e equilíbrio.	Fisioterapeuta	Ralph Gundling
A residente vem aceitando muito bem os cardápios ofertados no mês, se alimentando sem auxílio sob supervisão das funcionárias do setor.	Nutricionista	Mariana Mendonça
Residente **Shirley Coelho Nunes**, em acompanhamento conforme Plano Individual de Atendimento (PIA). Avaliada, sinais vitais dentro do parâmetro normais. Seguimos acompanhando.	Enfermagem	Rosiane

ATIVIDADES REALIZADAS EM SETEMBRO

A residente participou de atividades festivas, grupos de estimulação cognitiva, assim como grupos de Psicoeducação com foco no Setembro Amarelo em campanha de conscientização contra depressão e suícidio.	Psicologia	Mateus Kraemer Curio
O trimestre foi encerrado em setembro com a manutenção do suporte protetivo e institucional integral à Sra. Sirley. As intervenções do Serviço Social priorizaram a garantia de um ambiente acolhedor e humanizado, assegurando todos os direitos fundamentais previstos no Estatuto da Pessoa Idosa (Lei nº 10.741/2003) e observando o princípio do melhor interesse da acolhida. O período foi concluído com êxito, confirmando a completa adaptação da idosa à ILPI e a adequação da medida protetiva.	Serviço social	Ingrid R. Figueira
Residente encontra se sob cuidados do setor de fisioterapia com objetivo de manutenção da mobilidade, treino de marcha e equilibrio.	Fisioterapeuta	Ralph Gundling
A residente vem demonstrando gostar muito dos cardápios ofertados no mês.Sem apresentar demandas específicas.	Nutricionista	Mariana Mendonça
Residente **Shirley Coelho Nunes**, em acompanhamento conforme Plano Individual de Atendimento (PIA). Avaliada no dia 14/09/2026 pelo médico da casa, apresenta edema cacifo ++/++++ em região da mão direita, realizado orientação, aos sinais vitais dentro do parâmetro normais. Seguimos acompanhando da equipe de enfermagem.	Enfermagem	Rosiane

REGISTRO DAS ATIVIDADES







RELATÓRIO SOCIAL



IDENTIFICAÇÃO

Nome: Valcyr Borges

Grau de dependência: II

Data de Nascimento: 17/09/1946

Data de Ingresso: 16/07/2014

Município de origem do acolhimento: Nova Friburgo/RJ.

Procedência: SMASDHTPPJ/NF.

Valcyr Borges, pessoa idosa, com 78 anos de idade, estado civil solteiro. Institucionalizado há 10 anos e um mês, encaminhado através da SMASDHTPPJ (Secretaria Municipal Assistência Social, Direitos Humanos, Trabalho, Políticas Públicas para Juventude). De acordo com laudo médico, o idoso em tela é portador de sequela de AVC e amputação da metade do MID (Membro Inferior Direito). O mesmo participou na decisão do seu acolhimento. Foi assegurado pela instituição, absoluta ausência de coação ou quaisquer tipos de constrangimento, bem como garantido acesso, assim como a seu representante legal, informações necessárias para uma adesão consciente e segura. O idoso faz uso de cadeira de rodas, fraldas e necessita de terceiros para realização das atividades de vida diárias. Convém mencionar que o Sr. Valcyr mantém vínculo familiar preservado, composto por dois irmãos, sendo eles Sr. Ceanir Borges, pessoa idosa com 74 anos, residente no Bairro de São Geraldo e Clair Borges, pessoa idosa com 72 anos, residente na rua castelo, S/N – Mury – Nova Friburgo-RJ, C.E.P n° 28.610-000, telefone (22) 2542-1306 / 99988-8357. Quanto ao seu benefício, é assistencial, com valor de um salário mínimo. Foi firmado contrato de prestação de serviços entre as partes, Associação São Vicente de Paulo, neste ato representada por Adriana Aparecida Santos (diretora) e Valcyr Borges (idoso) neste ato representado por Clair Borges. De acordo com §2° do art. 35 do Estatuto do Idoso, Lei 10.741/2003. Diante do exposto, o idoso deverá permanecer acolhido, como opção mais segura, no que tange a sua saúde física, mental e sua dignidade humana, até que seja ofertado a ele condições melhores do que se apresenta neste momento. Acessa a rede de saúde (SUS) através de consultas médicas, exames laboratoriais e medicações. Quanto ao Sistema Único de Assistência Social (SUAS) mantém o número do NIS (Número de Inscrição Social) atualizado.

SITUAÇÃO DOCUMENTAL			
Documento	**Possui**	**Não possui**	**Número do documento**
RG	X		08.034.667-9
CPF	X		676.427.137-20
Curatela		X	
SUS	X		704005305966563
Laudos médicos/exames	X		
Procuração	X		Livro nº21, fls nº167, Ato nº75
Carteira de Trabalho e Previdência Social – CTPS		X	

ROTINA INSTITUCIONAL DA PESSOA IDOSA: O residente em tela, gosta de levantar cedo, realizar sua higiene pessoal auxiliado por terceiros, tomar café, pegar sol, se propõe a realizar as atividades propostas pela equipe. Esta rotina varia de acordo com seu humor, fisiologia e comportamento, em virtude de questões cognitivas respeitando a autonomia do indivíduo.

ATIVIDADES REALIZADAS - JULHO

Profissional de férias por 15 dias. Residente supervisionado pela Psicologia durante o período trabalhado. Sem alterações de seu quadro geral no que tange a Psicologia.	Psicologia	Mateus Kraemer Curio
No decorrer do mês de julho, o acompanhamento social do Sr. Valcyr Borges pautou-se na consolidação do suporte integral oferecido pela ILPI Casa dos Pobres São Vicente de Paulo, garantindo a continuidade da prestação de cuidados com foco na promoção de seu bem-estar, autonomia e adaptação às suas limitações funcionais (especialmente decorrentes do histórico de amputação em MIE). O setor manteve o monitoramento do repasse de 70% do seu benefício assistencial (BPC), devidamente atualizado em contrato institucional e gerido em estrita conformidade com as normas vigentes, assegurando a aplicação dos 30% restantes para o atendimento direto às suas demandas pessoais e suplementares.	Serviço social	Ingrid R. Figueira
Residente sob supervisão periódica do setor de fisioterapia. Mantém se, sem queixas álgicas e mobilidade com uso de órtese (cadeira de rodas)	Fisioterapeuta	Ralph Gundling
A Nutricionista esteve de férias durante 20 dias e nos demais dias observou a aceitação das refeições.	Nutricionista	Mariana Mendonça
Residente, **Valcyr Borges**, em acompanhamento, conforme Plano Individual de Atendimento (PIA). Avaliado, apresenta melhora da lesão em região sacral, no momento sem lesão, pele íntegra porém desidratada. Aos sinais vitais dentro da normalidade, seguimos cuidados da equipe de enfermagem.	Enfermagem	Rosiane

ATIVIDADES REALIZADAS - AGOSTO

Residente foi atendido pela Psicologia, participou de atividades em grupo visando estimulação cognitiva e integração com demais residentes e visitantes. Participou de atividade festiva do dia dos Pais.	Psicologia	Mateus Kraemer Curio
Durante o mês de agosto monitorou-se a utilização e adaptação do idoso à cadeira de rodas solicitada para a sua mobilidade diária, bem como a articulação com a rede municipal de saúde (SUS). Ademais, o Serviço Social manteve a organização documental e cadastral no prontuário do idoso, garantindo a regularidade do Cadastro Único/NIS e a vigência da procuração outorgada, conferindo plena segurança jurídica e administrativa aos procedimentos institucionais.	Serviço social	Ingrid R. Figueira
Residente sob supervisão periódica do setor de fisioterapia. Mantém se, sem queixas álgicas e mobilidade com uso de órtese (cadeira de rodas)	Fisioterapeuta	Ralph Gundling
Residente sendo acompanhado, com alimentação em menores quantidades porém não deixando de se alimentar, com manutenção da conduta de suplementação ao longo do dia.	Nutricionista	Mariana Mendonça
Residente, **Valcyr Borges**, em acompanhamento, conforme Plano Individual de Atendimento (PIA). Avaliado, sem queixas, aos sinais vitais dentro do parâmetro normal. Seguimos cuidados e monitoramento da equipe de enfermagem.	Enfermagem	Rosiane

ATIVIDADES REALIZADAS - SETEMBRO

Residente observado pela Psicologia sem necessidade de atendimento individual no momento. Participou de atividades em grupo visando estimulação cognitiva, porém não houve registro fotográfico.	Psicologia	Mateus Kraemer Curio
O trimestre encerrou-se em setembro com a reavaliação do Plano Individual de Atendimento (PIA) do idoso e o estímulo constante à sua participação em atividades lúdicas, culturais e de convivência promovidas pela instituição. Priorizou-se o incentivo ao fortalecimento dos vínculos familiares e afetivos por meio do acolhimento às visitas de familiares e pessoas de referência (sobrinhos e demais parentes), assegurando o direito à convivência comunitária. As intervenções do período ratificam o cumprimento das diretrizes do Estatuto da Pessoa Idosa (Lei nº 10.741/2003) e do termo de parceria MROSC.	Serviço social	Ingrid R. Figueira
Residente sob supervisão periódica do setor de fisioterapia. Mantém se, sem queixas álgicas e mobilidade com uso de órtese (cadeira de rodas)	Fisioterapeuta	Ralph Gundling
Residente segue sendo acompanhado com manutenção da conduta de suplementação anteriormente relatada ao longo do dia.	Nutricionista	Mariana Mendonça
Residente, **Valcyr Borges**, em acompanhamento, conforme Plano Individual de Atendimento (PIA). Avaliado, apresenta lesão no coto, MSIs e região dorsal avermelhada. Avaliado por médico da casa no dia 14/09/20206, prescrito profilaxia, orientados cuidados. Seguimos monitoramento pela equipe de enfermagem.	Enfermagem	Rosiane

REGISTRO DAS ATIVIDADES



APRESENTAÇÃO DO PROJETO

RESUMO (PERÍODO DE EXECUÇÃO 2025/2026)

O Serviço de Acolhimento Institucional para Pessoas Idosas caracteriza-se como serviço continuado, integrante da Proteção Social Especial de Alta Complexidade do Sistema Único de Assistência Social (SUAS), previsto na Resolução CNAS nº 109/2009.

O presente relatório tem por finalidade demonstrar a execução do objeto pactuado por meio do Termo de Colaboração nº 260/2024 e respectivo Termo Aditivo, firmado entre o Município de Nova Friburgo e a Casa dos Pobres São Vicente de Paulo, visando à implementação e manutenção do serviço de acolhimento institucional com funcionamento ininterrupto (24 horas).

O Plano de Trabalho prevê a oferta de 22 vagas para pessoas idosas com diferentes graus de dependência, conforme avaliação técnica. No período analisado, as 22 vagas encontram-se devidamente ocupadas, assim distribuídas:

07 residentes – Grau I

11 residentes – Grau II

04 residentes – Grau III

O ingresso ocorre exclusivamente mediante encaminhamento do CREAS, respeitando o fluxo da rede socioassistencial e os critérios técnicos estabelecidos.

CONTEXTUALIZAÇÃO DO PROJETO

OBJETIVO GERAL

Garantir proteção social integral às pessoas idosas acolhidas, assegurando condições de dignidade, respeito, segurança e bem-estar, em conformidade com o Lei nº 10.741/2003, a Lei nº 8.842/1994 e o art. 230 da Constituição Federal.

Promover o envelhecimento ativo e saudável, assegurando atenção às dimensões biopsicossociais, com foco na manutenção da capacidade funcional, prevenção de agravos e fortalecimento de vínculos familiares e comunitários.

OBJETIVOS ESPECÍFICOS

- Assegurar cuidado integral nas dimensões física, emocional, social e cultural.
- Estimular autonomia e independência nas atividades de vida diária.
- Fortalecer vínculos familiares e comunitários.
- Garantir acesso a direitos sociais, previdenciários e assistenciais.
- Desenvolver atividades socioculturais, educativas e terapêuticas.
- Oferecer suporte psicossocial contínuo.
- Promover acolhimento humanizado e individualizado.
- Incentivar a participação ativa dos residentes nas decisões institucionais.
- Garantir ambiente seguro e adaptado às necessidades individuais.

PÚBLICO ALVO (**ANEXO I**)

Pessoas idosas com 60 anos ou mais, de ambos os sexos, com diferentes graus de dependência, em situação de vulnerabilidade e/ou risco social, encaminhadas pela rede socioassistencial do município.

PLANO DE EXECUÇÃO

As ações previstas no Plano de Trabalho foram executadas conforme cronograma estabelecido (01/10/2025 a 30/09/2026), com monitoramento semanal e trimestral, conforme a meta correspondente.

Acolher e garantir proteção integral:

Execução contínua do acolhimento institucional 24h, elaboração e acompanhamento de Plano Individual de Atendimento (PIA) e garantia de acesso ao Sistema de Garantia de Direitos.

Resultado: Atendimento integral das demandas socioassistenciais identificadas.

Contribuir para a prevenção do agravamento de situações de saúde:

Realização de atividades físicas orientadas, fisioterapia, hidroterapia, atividades ocupacionais e passeios culturais.

Resultado: Manutenção da capacidade funcional, socialização e melhoria do bem-estar.

Restabelecer vínculos familiares ou sociais:

Promoção de visitas, contatos telefônicos, videochamadas e articulação para reinserção familiar quando possível.

Resultado: Ampliação da participação familiar e fortalecimento de referências afetivas.

Possibilitar a convivência comunitária:

Integração com voluntários, visitantes e realização de eventos internos.

Resultado: Redução do isolamento social e fortalecimento do convívio coletivo.

Promover acesso à rede socioassistencial e demais políticas públicas:

Encaminhamentos, articulação intersetorial e regularização documental.

Resultado: Ampliação do acesso a direitos e serviços públicos.

Favorecer autonomia e protagonismo:

Desenvolvimento de atividades que estimulem independência, autocuidado e participação ativa.

Resultado: Preservação das capacidades funcionais e fortalecimento da autonomia possível.

Promover acesso à renda:

Análise da situação socioeconômica e encaminhamentos para benefícios assistenciais e previdenciários.

Resultado: Garantia de dignidade e proteção social.

Divulgação e Transparência (ANEXO III)

Identificação do Município de Nova Friburgo em materiais institucionais e observância à legislação eleitoral vigente.

Resultado: Cumprimento do princípio da publicidade.

METODOLOGIA

A execução ocorre por meio de equipe multiprofissional composta por assistente social, enfermeira, técnicos de enfermagem, cuidadores, psicólogo, nutricionista, fisioterapeutas, educador físico e médico, além de equipe administrativa e serviços terceirizados.
As ações são desenvolvidas de forma interdisciplinar, com registros sistemáticos em prontuários, relatórios técnicos e reuniões periódicas de equipe.
O monitoramento das metas ocorre conforme cronograma pactuado, garantindo controle, avaliação contínua e prestação de contas regular, em conformidade com a Lei nº 13.019/2014.

AMBIENTE FÍSICO

A instituição dispõe de infraestrutura adequada, acessível e regularizada junto aos órgãos competentes, contendo espaços de convivência, dormitórios adaptados, áreas terapêuticas, espaços recreativos, centro médico, refeitório e cozinha equipada.

São ofertadas seis refeições diárias supervisionadas por profissional habilitado, assegurando alimentação balanceada e adequada às necessidades nutricionais dos residentes.

EXPERIÊNCIA NA EXECUÇÃO DESTE TIPO DE PROJETO:

A Casa dos Pobres São Vicente de Paulo possui trajetória consolidada na oferta de acolhimento institucional, pautando sua atuação na garantia de direitos, dignidade e proteção integral da pessoa idosa, alinhada aos princípios constitucionais e à legislação vigente.

Sua atuação fundamenta-se na promoção da cidadania, da convivência familiar e comunitária e na oferta de atendimento humanizado e qualificado.

Todo o trabalho desenvolvido na ILPI está pautado nos princípios da criação da Casa dos Pobres São Vicente de Paulo, a saber:

MISSÃO Assegurar aos residentes o direito à vida, saúde, alimentação, educação, cultura, lazer, cidadania, liberdade, dignidade, respeito, convivência familiar e comunitária.

VISÃO: Ser reconhecida no Estado do Rio de Janeiro como uma Instituição Filantrópica de excelência no acolhimento às pessoas idosas e pessoas com deficiência através de uma assistência humanizada e futuramente se expandir para outros Estados.

VALORES: Preservar e assegurar por ações próprias e outros meios, as oportunidades e facilidades para a preservação de sua saúde física e mental, e seu aperfeiçoamento intelectual, social e espiritual, sua dignidade como pessoa humana e sujeito de direitos civis, políticos, individuais e sociais, garantidos na Constituição Federal, na Política Nacional do Idoso, no Estatuto do Idoso e no Estatuto da Pessoa com Deficiência.

EQUIPE DO PROJETO: (**ANEXO IV**)

A equipe técnica e operacional é composta conforme descrito no Plano de Trabalho, assegurando a execução contínua do serviço e a adequada proporção profissional e residente, garantindo atendimento integral e interdisciplinar.

ÁREA DE ATUAÇÃO	FUNÇÃO
Direção	01 (uma) Diretora
Serviço social	01 (uma) Assistente Social
Serviço social	01 (uma) Jovem Aprendiz
Enfermagem	01 (uma) Enfermeira
Enfermagem	14 (quatorze) Técnicos de Enfermagem
Enfermagem	62 (sessenta e dois) Cuidadores
Nutrição	01 (uma) Nutricionista
Nutrição	01 (uma) Jovem Aprendiz
Nutrição	Serviço Terceirizado
Higienização	Serviço Terceirizado
Lavanderia	Serviço Terceirizado
Portaria	Serviço Terceirizado
Administração	01 (um) Técnico Administrativo
Administração	02 (dois) Assistentes Administrativos
Administração	02 (dois) Auxiliares Administrativos
Administração	04 (quatro) Jovens Aprendizes

Psicologia	01 (um) Psicólogo
Fisioterapia	02 (dois) Fisioterapia
Educação física	01 (um) Educador Físico
Medicina	01 (um) Médico

REGISTROS FOTOGRÁFICO - COMPRAS





CONCLUSÃO

Diante do exposto, verifica-se que o objeto pactuado no Termo de Colaboração nº 260/2024 foi executado conforme previsto no Plano de Trabalho, com manutenção das 22 vagas, oferta ininterrupta do serviço e cumprimento das metas qualitativas estabelecidas.

A parceria contribuiu para a proteção integral das pessoas idosas acolhidas, prevenção de violações de direitos, fortalecimento de vínculos, promoção da autonomia e melhoria da qualidade de vida, em consonância com o Lei nº 10.741/2003.

Rizomar Bomfim Figueiredo
CPF: 748.333.837-72
Casa dos Pobres São Vicente de Paulo

RIZOMAR BONFIM FIGUEIREDO:74833383772
Assinado de forma digital por RIZOMAR BONFIM FIGUEIREDO:74833383772
Dados: 2026.10.13 14:36:01 -03'00'

Ingrid Rodrigues Figueira
Assistente Social
CRESS nº 33.781 7/R
Casa dos Pobres São Vicente de Paulo

ICP Brasil
Documento assinado digitalmente
INGRID RODRIGUES FIGUEIRA
Data: 13/10/2026 15:00:23-0300
Verifique em https://validar.iti.gov.br