



RELATÓRIO DE EXECUÇÃO DO OBJETO



SOBRE

A Casa dos Pobres São Vicente de Paulo é uma instituição da rede privada, filantrópica e oferta, na perspectiva da proteção social especial de alta complexidade, serviço de acolhimento institucional para pessoas idosas e pessoas com deficiência. Atualmente, a Instituição acolhe 134 pessoas idosas e pessoas com deficiência, além de ter a colaboração de aproximadamente 112 funcionários e da comunidade friburguense.

ASSOCIAÇÃO SOCIOASSISTENCIAL SÃO VICENTE DE PAULO

CNPJ:60.600.830/0003-43

<https://www.instagram.com/casadospobresnf/reels/>

@casadospobresnf

(22)2522-1338

(22)2522-4646

ENDEREÇO

Rua General Osório, 377 – Centro –
Nova Friburgo/RJ.

CEP: 28.625-330

RESPONSÁVEL PELA INSTITUIÇÃO

REGINA HELENA ARRUDA

direcao@casadospobres.org.br

RELATÓRIO SOCIAL

IDENTIFICAÇÃO

Nome: Valcyr Borges

Grau de dependência: II

Data de Nascimento: 17/09/1946

Data de Ingresso: 16/07/2014

Município de origem do acolhimento: Nova Friburgo/RJ.

Procedência: SMASDHPPPJ/NF.



Valcyr Borges, pessoa idosa, com 78 anos de idade, estado civil solteiro. Institucionalizado há 10 anos e um mês, encaminhado através da SMASDHPPPJ (Secretaria Municipal Assistência Social, Direitos Humanos, Trabalho, Políticas Públicas para Juventude). De acordo com laudo médico, o idoso em tela é portador de sequela de AVC e amputação da metade do MID (Membro Inferior Direito). O mesmo participou na decisão do seu acolhimento. Foi assegurado pela instituição, absoluta ausência de coação ou quaisquer tipos de constrangimento, bem como garantido acesso, assim como a seu representante legal, informações necessárias para uma adesão consciente e segura. O idoso faz uso de cadeira de rodas, fraldas e necessita de terceiros para realização das atividades de vida diárias. Convém mencionar que o Sr. Valcyr mantém vínculo familiar preservado, composto por dois irmãos, sendo eles Sr. Ceanir Borges, pessoa idosa com 74 anos, residente no Bairro de São Geraldo e Clair Borges, pessoa idosa com 72 anos, residente na rua castelo, S/N – Mury – Nova Friburgo-RJ, C.E.P nº 28.610-000, telefone (22) 2542-1306 / 99988-8357. Quanto ao seu benefício, é assistencial, com valor de um salário mínimo. Foi firmado contrato de prestação de serviços entre as partes, Associação São Vicente de Paulo, neste ato representada por Adriana Aparecida Santos (diretora) e Valcyr Borges (idoso) neste ato representado por Clair Borges. De acordo com §2º do art. 35 do Estatuto do Idoso, Lei 10.741/2003. Diante do exposto, o idoso deverá permanecer acolhido, como opção mais segura, no que tange a sua saúde física, mental e sua dignidade humana, até que seja ofertado a ele condições melhores do que se apresenta neste momento. Acesso a rede de saúde (SUS) através de consultas médicas, exames laboratoriais e medicações. Quanto ao Sistema Único de Assistência Social (SUAS) mantém o número do NIS (Número de Inscrição Social) atualizado.

SITUAÇÃO DOCUMENTAL			
Documento	Possui	Não possui	Número do documento
RG	X		08.034.667-9
CPF	X		676.427.137-20
Curatela		X	
SUS	X		704005305966563
Laudos médicos/exames	X		
Procuração	X		Livro nº21, fls nº167, Ato nº75
Carteira de Trabalho e Previdência Social – CTPS		X	

ROTINA INSTITUCIONAL DA PESSOA IDOSA: O residente em tela, gosta de levantar cedo, realizar sua higiene pessoal auxiliado por terceiros, tomar café, pegar sol, se propõe a realizar as atividades propostas pela equipe. Esta rotina varia de acordo com seu humor, fisiologia e comportamento, em virtude de questões cognitivas respeitando a autonomia do indivíduo.



ATIVIDADES REALIZADAS EM JANEIRO

Residente revisto pela Psicologia e sem intercorrências para uma atuação mais ostensiva da Psicologia, no presente momento sem indicações para trabalhos psicoterapicos.	Psicologia	Mateus Kraemer Curio
Atualização de procuração, assegurando a regularidade da representação legal e respaldo às demandas administrativas e civis do residente.	Serviço social	Ingrid R. Figueira
Residente periodicamente supervisionado pelo setor de fisioterapia	Fisioterapeuta	Ralph Gundling
Residente avaliado por estimativa de peso, com classificação nutricional de desnutrição leve, com acompanhamento durante as refeições, com alimentação de consistência branda, alimentos tenros e cortados em pedaços pequenos, sendo necessário o auxílio dos cuidadores para colocação e corte dos alimentos no prato, porém consome com as próprias mãos, levando os alimentos á boca sem necessitar de auxílio. Excelente aceitação de todos os alimentos oferecidos ao longo do dia, exceção para a janta, por nunca ter tido esse hábito alimentar ao longo da vida.	Nutricionista	Mariana Mendonça
Residente, Valcyr Borges , em acompanhamento, conforme Plano Individual de Atendimento (PIA) Apresenta lesão localizada em região interglútea, correspondente a lesão cutânea prévia, atualmente sem perda de continuidade da pele, encontrando-se fechada. Aos sinais vitais dentro dos parâmetros normais. Residente segue em acompanhamento da equipe.	Enfermagem	Rosiane



ATIVIDADES REALIZADAS EM FEVEREIRO

Valcyr vem sendo reinserido no grupo de atividades junto a equipe de estágio, participando de um processo de intergeracionalidade através de conversa com os estagiários em psicologia.	Psicologia	Mateus Kraemer Curio
Registra-se que, no período, não foram identificadas intercorrências que demandassem intervenções emergenciais, mantendo-se a estabilidade das condições de acolhimento e convivência institucional.	Serviço social	Ingrid R. Figueira
Residente periodicamente supervisionado pelo setor de fisioterapia	Fisioterapeuta	Ralph Gundling
Manutenção quanto ao não consumo do jantar. Orientando para o consumo da ceia mais cedo. As demais refeições vem sendo realizadas normalmente. Acompanhamento das refeições servidas.	Nutricionista	Mariana Mendonça
Residente, Valcyr Borges , em acompanhamento, conforme Plano Individual de Atendimento (PIA). Avaliado, sem queixas, pele íntegra, sinais dentro da normalidade. Segue em acompanhamento da equipe de enfermagem.	Enfermagem	Rosiane

ATIVIDADES REALIZADAS EM MARÇO

O residente Valcyr vem participando de oficinas promovidas pela Psicologia e equipe de estágio, participando de atividades de jogos cognitivos, não havendo nesse momento atendimentos individuais.	Psicologia	Mateus Kraemer Curio
Registra-se que, no período, não foram identificadas intercorrências que demandassem intervenções emergenciais, mantendo-se a estabilidade das condições de acolhimento e convivência institucional.	Serviço social	Ingrid R. Figueira
Residente periodicamente supervisionado pelo setor de fisioterapia	Fisioterapeuta	Ralph Gundling
Manutenção da conduta anterior . Sem demanda específica nesse mês.	Nutricionista	Mariana Mendonça
Residente, Valcyr Borges , em acompanhamento, conforme Plano Individual de Atendimento (PIA). Avaliado, sem queixas, sinais dentro dos parâmetros normais, segue cuidados da enfermagem.	Enfermagem	Rosiane

REGISTRO DAS ATIVIDADES





RELATÓRIO SOCIAL

IDENTIFICAÇÃO

Nome: Sirley Coelho Nunes

Data de Nascimento: 13/11/1939

Grau de dependência: III

Data de Ingresso: 05/02/2026

Procedência: CREAS (MROSC)

Grau de escolaridade: não sabe informar

Atendimento em outra clínica: () Sim (x) Não

Município de origem do acolhimento: Nova Friburgo/RJ

Profissão/ Situação Socioeconômica: Aposentada.

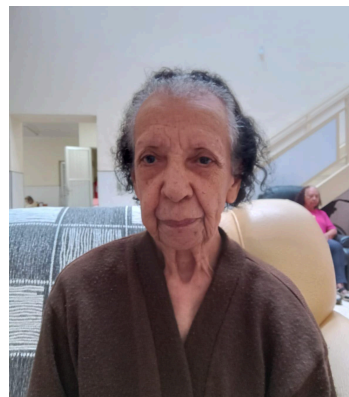

RELATÓRIO SOCIAL

Aos 02 dias do mês de fevereiro de 2026, foi formalizada a admissão da Sr^a. Sirley Coelho Nunes, 86 anos, nesta Instituição de Longa Permanência para Idosos (ILPI), após avaliação social e análise do contexto familiar, funcional, clínico e socioassistencial, conforme documentação constante em prontuário individual.

Conforme informações prestadas por seu filho, Sr. Alessandro, e por sua nora, Sra. Marcela, responsáveis familiares, a institucionalização decorreu do agravamento do quadro clínico associado à idade avançada, com presença de limitações funcionais e dependência para a realização das Atividades de Vida Diária (AVDs), demandando cuidados contínuos, supervisão permanente e acompanhamento multiprofissional.

Foi observado que, anteriormente à institucionalização, a idosa contava com cuidadoras contratadas para auxiliar na rotina diária. Contudo, verificou-se que o custeio desses serviços recaía majoritariamente sobre seu esposo, também pessoa idosa, o qual necessitava manter atividade laborativa para arcar com as despesas decorrentes dos cuidados domiciliares. Tal circunstância gerava sobrecarga financeira e física ao cônjuge, configurando situação de vulnerabilidade socioeconômica e fragilização da rede de suporte familiar.

Constatou-se, ainda, que a rede de apoio mostrou-se insuficiente para atender às demandas complexas decorrentes do estado de saúde da idosa, especialmente no que se refere ao manejo medicamentoso regular, controle de comorbidades, monitoramento contínuo e garantia de rotina estruturada de cuidados, circunstância que poderia comprometer sua segurança, integridade física e qualidade de vida.

De acordo com registros institucionais, a Sra. Sirley apresenta rotina diária organizada, com horário regular para despertar (entre 07h e 09h), realização de higiene pessoal no período da manhã, alimentação fracionada ao longo do dia e períodos de descanso após as refeições. Possui prescrição medicamentosa contínua, com administração em horários específicos no período da manhã, após o lanche noturno e ao deitar, sendo imprescindível o cumprimento rigoroso dos horários para manutenção da estabilidade clínica e qualidade do sono. Consta ainda orientação alimentar específica, com restrição de determinados alimentos em razão de intercorrências gastrointestinais prévias, bem como prescrição medicamentosa sob demanda em casos de agitação.

O processo de institucionalização ocorreu de forma dialogada, esclarecida e gradativa, com participação da idosa dentro de suas possibilidades cognitivas e com anuência dos familiares responsáveis, não havendo indícios de coação, constrangimento ou imposição. A medida foi compreendida pela família como necessária para assegurar proteção integral, cuidado especializado e acompanhamento contínuo.

Ressalta-se que, até a presente data, a idosa não possui curatela ou instrumento formal de representação legal constituído, permanecendo as decisões no âmbito familiar, observando-se o princípio do melhor interesse da pessoa idosa, em conformidade com a Lei nº 10.741/2003 (Estatuto da Pessoa Idosa) e demais normativas aplicáveis.

Diante da análise técnica realizada, conclui-se que a institucionalização configura medida protetiva adequada às condições clínicas, funcionais e socioeconômicas apresentadas, garantindo segurança, cuidado especializado, estabilidade assistencial e preservação da dignidade da idosa e de seu núcleo familiar.

Sem mais a registrar no momento.



DOCUMENTOS	POSSUI	NÃO POSSUI	Nº DO DOCUMENTO
RG	X		13.025.610-0
CPF		x	069.056.827-48
SUS		x	705.0028.6807.0057
Curatela		X	não possui
Procuração		x	não possui
CTPS		x	51350 série 052
Título de Eleitor			32085603/61 zona 026 seção 0001
Laudos médicos/exames	X		Enfermeira/Médico

ROTINA INSTITUCIONAL DA PESSOA IDOSA: Esta rotina varia de acordo com seu humor, fisiologia e comportamento, em virtude de questões cognitivas respeitando a autonomia do indivíduo.

COMPOSIÇÃO FAMILIAR:

Nome	Parentesco	Idade	Contatos	Estado Civil	Profissão
Alessandro Coelho Nunes	Filho	51 anos	(22)99855.6132	casado	mecânico
Endereço: Rua Bernardo Pinto, nº 32 Braunes					

Marcela Guimarães Vieira Coelho	nora	25 anos	(22)99263.6446	casada	manicure
Hélio Guimarães Nunes	marido	81 anos	(22)99994.3847	casado	aposentado/ funileiro
Érica Cristina Baptista Souza	Cuidadora	43 anos	(22)99957.9407		cuidadora de idosos

ATIVIDADES REALIZADAS EM FEVEREIRO

<p>Sirley é residente recém chegada à instituição, vem sendo avaliada, porém não terminamos todo o processo de avaliação por observar um comportamento mais assustado e para não gerar um excesso de estímulos e novas informações optamos por um trabalho mais espaçado para que possa ir se habituando gradualmente.</p>	<p>Psicologia</p>	<p>Mateus Kraemer Curio</p>
<p>Ingresso na instituição no referido período, com realização de acolhimento institucional, escuta inicial, levantamento de demandas socioassistenciais e início do acompanhamento técnico, visando adaptação ao contexto institucional e garantia de direitos.</p>	<p>Serviço social</p>	<p>Ingrid R. Figueira</p>
<p>Residente avaliada pelo setor de Fisioterapia e encaminhada para tratamento - redução de quadro algico e melhora da mobilidade.</p>	<p>Fisioterapeuta</p>	<p>Ralph Gundling</p>
<p>Residente avaliada na admissão na Instituição, com classificação nutricional Eutrófica, Estado Nutricional Normal segundo a MNA (Mini Avaliação Nutricional). A consistência alimentar Branda, conseguindo se alimentar sem necessidade de auxílio para levar os alimentos á boca, consome alimentos de todos os grupos alimentares, realizando 6 refeições diárias. Adaptação excelente quanto aos cardápios propostos ao longo do mês.</p>	<p>Nutricionista</p>	<p>Mariana Mendonça</p>
<p>Residente Shirley Coelho Nunes, institucionalizado em 05/02/2026, residente com diagnóstico de Doença de Alzheimer, associada à demência bifrontal e bilateral. Encontra-se com audição e visão preservadas. Deambula com auxílio, mantendo relativa mobilidade. Portadora de diabetes mellitus e hipertensão arterial sistêmica. Nega alergias medicamentosas. Alimenta-se bem, aceitando todos os tipos de dieta. Não faz uso de fralda geriátrica. Apresenta histórico de lesão em região sacra, atualmente cicatrizada (fechada), sem sinais de lesão ativa no momento. Nega histórico de quedas e de procedimentos cirúrgicos. Nega tabagismo e etilismo. Possui dentição própria, não fazendo uso de prótese dentária. Paciente necessita de supervisão e assistência parcial nas atividades de vida diária, em decorrência do comprometimento cognitivo.</p>	<p>Enfermagem</p>	<p>Rosiane</p>



ATIVIDADES REALIZADAS EM MARÇO

<p>A residente aparentemente vem se adaptando bem a instituição, começando a ficar mais familiarizada com tudo. Já participou de grupo juntos psicologia com objetivo de estimulação cognitiva com enfoque em na coordenação motora fina e memória de trabalho.</p>	<p>Psicologia</p>	<p>Mateus Kraemer Curio</p>
<p>Registra-se que, no período, não foram identificadas intercorrências que demandassem intervenções emergenciais, mantendo-se a estabilidade das condições de acolhimento e convivência institucional.</p>	<p>Serviço social</p>	<p>Ingrid R. Figueira</p>
<p>Residente assistida pelo setor de fisioterapia semanalmente</p>	<p>Fisioterapeuta</p>	<p>Ralph Gundling</p>
<p>Residente sendo acompanhada durante os horários de refeições, com manutenção das condutas anteriormente descritas. Sem demanda específica até o momento .</p>	<p>Nutricionista</p>	<p>Mariana Mendonça</p>
<p>Residente em acompanhamento conforme Plano Individual de Atendimento (PIA). Com boa adaptação, sem queixas, segue cuidados da enfermagem.</p>	<p>Enfermagem</p>	<p>Rosiane</p>

REGISTRO DAS ATIVIDADES





RELATÓRIO SOCIAL

IDENTIFICAÇÃO

Nome: Sebastião da Conceição

Grau de dependência: III

Data de Nascimento: 21/01/1958

Data de Ingresso: 27/11/2024

Município de origem do acolhimento: Nova Friburgo/RJ.

Procedência: CREAS/NF.



No dia 27 de novembro de 2024, foi acolhido pela instituição, após avaliação da equipe técnica do Sr. Sebastião da Conceição, pessoa idosa com 67 anos de idade, lúcido e orientado. O mesmo participou na decisão de seu acolhimento, assegurando absoluta ausência de coação ou quaisquer tipos de constrangimento, bem como garantido acesso, assim como a seu representante legal, às informações necessárias para uma adesão consciente e segura. Acesso a rede de saúde (SUS) através de consultas médicas, exames laboratoriais e medicações. Quanto ao Sistema Único de Assistência Social (SUAS) mantém o número do NIS (Número de Inscrição Social) atualizado. Seu benefício será administrado por seu Procurador Sr. José Marcelo Costa da Conceição. O mesmo alegou que no benefício do idoso, vem sendo descontado empréstimos bancários. Foi firmado contrato de prestação de serviços entre as partes, Associação Socioassistencial São Vicente de Paulo, neste ato representada por Regina Helena Arruda (diretora), Sebastião da Conceição (idoso) e seu representante Jose Marcelo. De acordo com §2º do art. 35 do Estatuto do Idoso, Lei 10.741/2003. Será facultado a contribuir mensalmente com o valor de 70% (setenta por cento) de seu benefício recebido. O percentual restante de 30% será destinado à própria pessoa idosa a qual, a seu critério, lhe dará o destino que lhe prover.

SITUAÇÃO DOCUMENTAL			
Documento	Possui	Não possui	Número do documento
RG	X		07.155.120-4
CPF	X		833.253.287-68
SUS	X		700 8034 7384 0383
Certidão de Divórcio	X		Matrícula nº090399 01 55 1993 2 00011 064 0003611 00
Laudos médicos/exames	X		Entregue à Enfermeira/ Médico
Procuração	X		Livro 43P, Ato 174, fls186 e Vº
Título de eleitor		X	Título de eleitor

ROTINA INSTITUCIONAL DA PESSOA IDOSA: A rotina do idoso se dá de acordo com seu humor, fisiologia e comportamento, em virtude de questões cognitivas respeitando a autonomia do indivíduo.



ATIVIDADES REALIZADAS EM JANEIRO

<p>O residente foi revisto pela Psicologia após festas de fim de ano e segue bem estabilizado no que diz respeito às suas questões emocionais, cognitivas e comportamentais. Segue sendo acompanhado pela Psicologia, tanto em grupo como de forma individual.</p>	<p>Psicologia</p>	<p>Mateus Kraemer Curio</p>
<p>Atualização contratual, visando adequação às normativas institucionais vigentes.</p>	<p>Serviço social</p>	<p>Ingrid R. Figueira</p>
<p>O residente Sebastião da Conceição, segue em tratamento fisioterápico duas vezes por semana. Foram realizadas condutas com o objetivo de reduzir encurtamentos e treino postural .</p>	<p>Fisioterapeuta</p>	<p>Ralph Gundling</p>
<p>Lesão por pressão com evolução muito positiva. Acompanhamento das refeições e manutenção do maior aporte de proteína e carboidratos para a evolução do quadro de lesão por pressão. Excelente aceitação dos cardápios propostos ao longo do mês. Alimentação na consistência branda, atualmente sem restrição alimentar, com consumo muito bom dos alimentos de todos os grupos alimentares. Residente não necessita de auxílio para levar os alimentos á boca, nem mesmo para cortar os alimentos , possui boa coordenação motora. Apenas recebe auxílio dos cuidadores para colocação dos alimentos no prato.</p>	<p>Nutricionista</p>	<p>Mariana Mendonça</p>
<p>Residente Sebastião da Conceição, em acompanhamento, de acordo com o Plano Individual de Atendimento (PIA). Apresenta lesão por pressão (LPP) em região sacra, com boa evolução, com redução das dimensões para 1,5 cm x 2 cm. Aos sinais vitais dentro da normalidade. Residente segue em monitoramento contínuo pela equipe de enfermagem.</p>	<p>Enfermagem</p>	<p>Rosiane</p>



ATIVIDADES REALIZADAS EM FEVEREIRO

<p>O residente foi reinserido no grupo de atividades para estimulação cognitiva promovidas pela psicologia e equipe de estágio. Participou de atividade em grupo com conversas com estagiários promovendo uma intergeracionalidade.</p>	Psicologia	Mateus Kraemer Curio
<p>Registra-se que, no período, não foram identificadas intercorrências que demandassem intervenções emergenciais, mantendo-se a estabilidade das condições de acolhimento e convivência institucional.</p>	Serviço social	Ingrid R. Figueira
<p>O residente Sebastião da Conceição, segue em tratamento fisioterápico duas vezes por semana. Foram realizadas condutas com o objetivo de reduzir encurtamentos e treino postural.</p>	Fisioterapeuta	Ralph Gundling
<p>Acompanhamento das refeições com excelente aceitação do cardápio proposto, com solicitação de alguns pratos que lembram sua vida pregressa trazendo assim um conforto maior ao longo do mês. Manutenção da demanda anterior quanto a lesão por pressão, com melhora significativa.</p>	Nutricionista	Mariana Mendonça
<p>Residente Sebastião da Conceição, em acompanhamento, de acordo com o Plano Individual de Atendimento (PIA). Apresenta melhora significativa da (LPP) em região sacra. Refere sentir pouco incômodo na lesão, avaliada, com ótima evolução. Segue cuidados de enfermagem.</p>	Enfermagem	Rosiane



ATIVIDADES DE REALIZADAS EM MARÇO

O Sr. Sebastião participou de oficinas de jogos, além de atividades em grupo. Vem apresentando uma boa metacognição, além de apresentar boa empatia e às vezes até compartilhar certas preocupações relacionadas a outros residentes.	Psicologia	Mateus Kraemer Curio
Registra-se que, no período, não foram identificadas intercorrências que demandassem intervenções emergenciais, mantendo-se a estabilidade das condições de acolhimento e convivência institucional.	Serviço social	Ingrid Rodrigues Figueira
O residente Sebastião da Conceição, segue em tratamento fisioterápico duas vezes por semana. Foram realizadas condutas com o objetivo de reduzir encurtamentos e treino postural .	Fisioterapeuta	Ralph Gundling
Residente com excelente aceitação dos cardápios propostos no mês. Com evolução muito positiva quanto a lesão por pressão. Em alguns dia relatou falta de apetite devido ao quadro gripal em que se encontrava, porém não houve demanda específica. Manutenção do acompanhamento das refeições durante o mês.	Nutricionista	Mariana Mendonça
Residente Sebastião da Conceição , em acompanhamento, de acordo com o Plano Individual de Atendimento (PIA). Apresenta (LPP) com boa resposta evolutiva, em região sacra. Residente apresenta sintomas gripais, avaliado, prescrito profilaxia, sem queixas. Aos sinais vitais dentro dos parâmetros de normalidades. Segue cuidados e acompanhamento de enfermagem.	Enfermagem	Rosiane

FOTOS DAS ATIVIDADES



RELATÓRIO SOCIAL

IDENTIFICAÇÃO

Nome: Ruy Chaves Barros

Grau de dependência: I

Data de Nascimento: 20/02/1939

Data de Ingresso: 05/12/2024

Município de origem do acolhimento: Nova Friburgo/RJ.

Procedência: CREAS/NF.

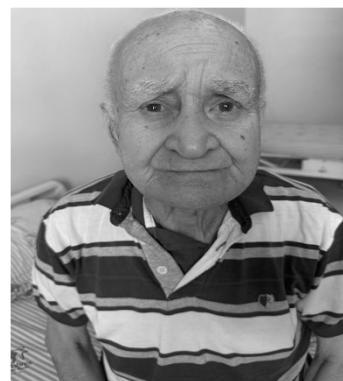

No dia 05 de dezembro de 2024, foi acolhido pela instituição, o Sr. Ruy Chaves Barros, pessoa idosa com 86 anos de idade, lúcido e orientado, chegou à instituição acompanhado pela equipe do Centro POP de Nova Friburgo (Centro de Referência Especializado para Pessoas em Situação de Rua) e seu sobrinho, Alexandre de Barros Silva. O mesmo participou na decisão de seu acolhimento, e foi assegurado absoluta ausência de coação ou quaisquer tipos de constrangimento, bem como garantido acesso, assim como a seu representante legal, informações necessárias para uma adesão consciente e segura. Acesso a rede de saúde (SUS) através de consultas médicas, exames laboratoriais e medicações. Quanto ao Sistema Único de Assistência Social (SUAS) mantém o número do NIS (Número de Inscrição Social) atualizado, além de ser acompanhado pela rede socioassistencial. É importante salientar que o idoso é solteiro, não possui filhos e, ao longo de sua vida, não manteve vínculo afetivo com os familiares. Seu benefício será administrado por seu Procurador. Foi firmado contrato de prestação de serviços entre as partes, Associação Socioassistencial São Vicente de Paulo, neste ato representada por Regina Helena Arruda (diretora), Ruy Chaves Barros (idoso) e seu representante, Alexandre de Barros Silva. De acordo com §2º do art. 35 do Estatuto do Idoso, Lei 10.741/2003.

SITUAÇÃO DOCUMENTAL			
Documento	Possui	Não possui	Número do documento
RG	X		21.846.808-0
CPF	X		515.186.276-68
Curatela			
SUS	X		700 1089 6256 5920
Certidão de óbito do cônjuge		X	
Certidão de Casamento		X	
Procuração	X		Livro: 21 FLS.:114 ATO: 51

ROTINA INSTITUCIONAL DA PESSOA IDOSA: A rotina do idoso se dá de acordo com seu humor, fisiologia e comportamento, em virtude de questões cognitivas respeitando a autonomia do indivíduo.



ATIVIDADES REALIZADAS EM JANEIRO

<p>O residente foi revisto pela Psicologia após festas de fim de ano e segue estabilizado, levando-se em consideração todas características já apresentadas no ano anterior. Residente apresenta condições de personalidade e déficit cognitivo que muitas vezes impedem um atendimento mais aprofundado.</p>	Psicologia	Mateus Kraemer Curio
<p>Registra-se que, no período, não foram identificadas intercorrências que demandassem intervenções emergenciais, mantendo-se a estabilidade das condições de acolhimento e convivência institucional.</p>	Serviço social	Ingrid Rodrigues Figueira
<p>Residente sem indicação para tratamento fisioterápico específico, mobilidade mantida. Periodicamente avaliado pelo setor de fisioterapia.</p>	Fisioterapeuta	Ralph Gundling
<p>.Acompanhamento da aceitação das preparações ofertadas ao longo dos dias. Possui seletividade de legumes, devido a falta de hábito alimentar no consumo desses alimentos, demais alimentos aceita bem. Apresenta classificação nutricional de Eutrófico sob risco de desnutrição devido a MNA (Mini Avaliação Nutricional). Aceita muito bem os demais alimentos propostos nos cardápios do mês.</p>	Nutricionista	Mariana Mendonça
<p>Residente Ruy Chaves Barros, em acompanhamento, conforme Plano individual de Atendimento (PIA). Residente avaliado, mantém quadro estável, dentro das normalidades. Sinais vitais dentro do parâmetro normal. Segue monitoramento da equipe de enfermagem.</p>	Enfermagem	Rosiane



ATIVIDADES REALIZADAS EM FEVEREIRO

Residente foi reinserido nas oficinas promovidas pela psicologia e equipe de estágio, porém muitas das vezes é necessário irmos atrás do residente e às vezes realizando atividade a beira leito, pois o mesmo possui dificuldades de ficar sentado muito tempo em um mesmo lugar e percebemos não se sente muito à vontade quando está em grupo.	Psicologia	Mateus Kraemer Curio
Registra-se que, no período, não foram identificadas intercorrências que demandassem intervenções emergenciais, mantendo-se a estabilidade das condições de acolhimento e convivência institucional.	Serviço social	Ingrid Rodrigues Figueira
Residente sem indicação para tratamento fisioterápico específico, mobilidade mantida. Periodicamente avaliado pelo setor de fisioterapia.	Fisioterapeuta	Ralph Gundling
Aceitando bem o cardápio proposto; Sem demanda específica nesse mês. Manutenção do acompanhamento durante o horário das refeições.	Nutricionista	Mariana Mendonça
Residente Ruy Chaves Barros , em acompanhamento, conforme Plano individual de Atendimento (PIA). Residente avaliado, refere algia, poliqueixoso, sinais vitais sem alteração. Segue monitoramento da equipe de enfermagem.	Enfermagem	Rosiane



ATIVIDADES REALIZADAS EM MARÇO

Ruy participou de atividades com a Psicologia através de conversas com equipe de estágio e oficina de jogos cognitivos.	Psicologia	Mateus Kraemer Curio
Registra-se que, no período, não foram identificadas intercorrências que demandassem intervenções emergenciais, mantendo-se a estabilidade das condições de acolhimento e convivência institucional.	Serviço social	Ingrid Rodrigues Figueira
Residente sem indicação para tratamento fisioterápico específico, mobilidade mantida. Periodicamente avaliado pelo setor de fisioterapia.	Fisioterapeuta	Ralph Gundling
Aceitando as preparações ofertadas. Seguindo com acompanhamento no horário das refeições. Residente consumindo as 6 refeições diárias propostas, com as próprias mãos, sem necessidade de auxílio durante a atividade de vida diária relacionado à nutrição, seguindo orientação para elaboração das refeições. Alimentação em consistência branda, com ótima aceitação de frutas, principalmente banana, preferência.	Nutricionista	Mariana Mendonça
Residente Ruy Chaves Barros , em acompanhamento, conforme Plano individual de Atendimento (PIA). Residente avaliado, sem queixas, parâmetros, dentro das normalidades. Segue monitoramento da equipe de enfermagem.	Enfermagem	Rosiane

FOTOS DAS ATIVIDADES



RELATÓRIO SOCIAL

IDENTIFICAÇÃO

Nome: Ruth da Silva

Data de Nascimento: 10/09/1947

Grau de dependência: II

Data de Ingresso: 02/02/2026

Procedência: CREAS (MROSC)

Grau de escolaridade: analfabeta

Atendimento em outra clínica: () Sim (x) Não

Município de origem do acolhimento: Nova Friburgo/RJ

Profissão/ Situação Socioeconômica: Aposentada.



RELATÓRIO SOCIAL

Aos 02 dias do mês de fevereiro de 2026, foi formalizada a admissão da Sr^a Ruth da Silva, 79 anos, nesta Instituição de Longa Permanência para Idosos (ILPI), após avaliação social e análise do contexto familiar, funcional, clínico e socioassistencial, conforme registros constantes em prontuário individual.

A idosa é genitora de cinco filhos, Pedro, Márcio, Marcos, Giselma e Carlos, todos residentes fora do município. Conforme informações prestadas pelo filho Sr. Pedro, observa-se fragilização dos vínculos familiares, havendo relato de ausência de convivência e distanciamento afetivo por parte de alguns dos filhos, especialmente Marcos e Giselma, que manifestaram não manter contato com a genitora. Quando questionada acerca dos filhos, a idosa refere maior proximidade com o filho Pedro, mencionando ser este quem dispõe de mais tempo para visitá-la.

Segundo informado, a institucionalização decorreu da ausência de suporte familiar efetivo. A idosa residia sozinha, sem supervisão adequada para a realização das Atividades de Vida Diária (AVDs), encontrando-se em situação de vulnerabilidade e risco social. Até o momento da admissão, não havia diagnóstico clínico conclusivo formalizado, contudo foram observadas limitações funcionais e dependência para autocuidado, demandando supervisão permanente, auxílio nas AVDs e acompanhamento medicamentoso contínuo.

Registra-se que, após o acolhimento institucional, o Serviço Social realizou contato com os demais filhos (Márcio, Carlos, Marcos e Giselma), tanto para obtenção de informações complementares quanto para comunicação formal acerca da institucionalização.

Verificou-se fragilização significativa da rede de apoio familiar, a qual se mostrou insuficiente para assegurar cuidados regulares, administração medicamentosa adequada, organização de rotina estruturada e prevenção de situações de negligência ou risco à integridade física e emocional da idosa.

Na instituição, a Sra. Ruth encontra-se inserida em rotina organizada, com acompanhamento multiprofissional, higiene pessoal assistida, alimentação supervisionada, administração medicamentosa conforme prescrição médica e monitoramento contínuo, garantindo maior estabilidade clínica, segurança e qualidade de vida.

O processo de institucionalização ocorreu de forma dialogada e esclarecida, respeitando-se as possibilidades cognitivas da idosa e com ciência dos familiares, não havendo indícios de coação ou violação de direitos. A medida foi adotada como estratégia de proteção social, visando assegurar o cuidado integral e preservação da dignidade da pessoa idosa.

Ressalta-se que, até a presente data, não há informação acerca de curatela formalmente constituída, permanecendo as decisões no âmbito familiar, observando-se o princípio do melhor interesse da pessoa idosa, nos termos da Lei nº 10.741/2003 (Estatuto da Pessoa Idosa) e demais normativas aplicáveis.

Diante da análise técnica realizada, conclui-se que a institucionalização configura medida protetiva adequada às condições funcionais e sociofamiliares apresentadas, garantindo proteção integral, cuidado especializado e salvaguarda de direitos.

Sem mais a registrar no momento.

DOCUMENTOS	POSSUI	NÃO POSSUI	Nº DO DOCUMENTO
RG	X		11.395.544-7
CPF		x	641.531.507-20
SUS		x	704.1061.0715.8371
Curatela		X	não possui
Procuração		x	não possui
CTPS		x	Não possui
Título de Eleitor			não possui
Laudos médicos/exames	X		Enfermeira/Médico

ROTINA INSTITUCIONAL DA PESSOA IDOSA: Esta rotina varia de acordo com seu humor, fisiologia e comportamento, em virtude de questões cognitivas respeitando a autonomia do indivíduo.

ATIVIDADES REALIZADAS EM FEVEREIRO

Residente recém chega e avaliada pela psicologia, sendo realizada anamnese, minixame do estado mental e inventários de depressão e ansiedade.	Psicologia	Mateus Kraemer Curio
Ingresso na instituição no referido período, com realização de acolhimento institucional, escuta inicial, levantamento de demandas socioassistenciais e início do acompanhamento técnico, visando adaptação ao contexto institucional e garantia de direitos.	Serviço social	Ingrid R. Figueira
Residente foi avaliada pelo setor de Fisioterapia e encaminhada para tratamento - redução de quadro álgico e melhora da mobilidade	Fisioterapeuta	Ralph Gundling
Residente avaliada nutricionalmente, com classificação antropométrica de Obesidade, e classificação pela MNA(Mini Avaliação Nutricional) Sob Risco de Desnutrição. Manutenção de acompanhamento durante os horários de refeições sempre com orientações quanto a quantidade de alimentos consumidos por refeição. Excelente aceitação dos cardápios propostos ao longo do mês. Consome alimentos na consistência Branda, não necessitando serem cortados anteriormente, com auxílio apenas na colocação dos alimentos ao prato.	Nutricionista	Mariana Mendonça
Residente Ruth de Siqueira, institucionalizada no dia 05/02/2026, portadora de diabetes mellitus e hipertensão arterial sistêmica, com histórico de catarata há aproximadamente 2 anos. Relata ter sido submetida a cirurgia de coluna em 2023. Refere episódio de queda há cerca de 5 anos, sem recorrência recente. Deambula com auxílio de muleta, faz uso de prótese dentária, residente consciente, orientada e colaborativa.	Enfermagem	Rosiane



ATIVIDADES REALIZADAS EM MARÇO

<p>Até o presente momento a residente vem se adaptando muito bem a instituição, necessitando ser mais observada para traçarmos melhores estratégias. Mas no presente momento vem sendo acompanhada pela Psicologia, gosta de participar de todas as atividades propostas. Vem participando de atividade em grupo para estimulação cognitiva. Participou de atividade em homenagem ao dia da mulher e atividades gruppoo visando melhora das habilidades sociais e melhora do convívio entre as residentes</p>	<p>Psicologia</p>	<p>Mateus Kraemer Curio</p>
<p>Registra-se que, no período, não foram identificadas intercorrências que demandassem intervenções emergenciais, mantendo-se a estabilidade das condições de acolhimento e convivência institucional.</p>	<p>Serviço social</p>	<p>Ingrid R. Figueira</p>
<p>Residente iniciou tratamento fisioterápico semanalmente</p>	<p>Fisioterapeuta</p>	<p>Ralph Gundling</p>
<p>Manutenção dos acompanhamentos durante as refeições, com excelente aceitação dos cardápios propostos, consumo de alimentos variados, de todos os grupos alimentares, sem necessidade de auxílio para pegar os alimentos com os talheres e levar a boca. Excelente adaptação quanto ao número de refeições feitas na Instituição. Sem modificação nas condutas do mês anterior.</p>	<p>Nutricionista</p>	<p>Mariana Mendonça</p>
<p>Residente encontra-se bem adaptada a instituição, apresentando boa aceitação do ambiente, equipe e rotina, sem intercorrências no período.</p>	<p>Enfermagem</p>	<p>Rosiane</p>

REGISTRO DAS ATIVIDADES







RELATÓRIO SOCIAL

IDENTIFICAÇÃO

Nome: Rosa Rodrigues Perdigão

Data de Nascimento: 24/03/1941

Grau de dependência: II

Data de Ingresso: 13/10/2025

Procedência: Encaminhamento CREAS

Grau de escolaridade: Fundamental incompleto

Atendimento em outra clínica: (x) Sim () Não - Ville Vive

Município de origem do acolhimento: Nova Friburgo/RJ

Profissão/ Situação Socioeconômica: Aposentada.

RELATÓRIO SOCIAL

No dia 10 de outubro de 2025, foi realizada visita domiciliar à idosa Rosa Rodrigues Perdigão, 84 anos, solteira, residente à Rua Manoel Lourenço Sobrinho, nº 29, casa 03 – Olaria, Nova Friburgo/RJ. Durante a visita, constatou-se que a idosa residia sozinha, recebendo apenas cuidados pontuais prestados por seu sobrinho Renato e sua irmã Piedade, sendo esta também idosa e com limitações próprias da idade. Observou-se que, embora houvesse esforço e comprometimento dos familiares, a supervisão e os cuidados diários não vinham sendo realizados de forma contínua e segura, em razão das dificuldades físicas e emocionais enfrentadas pelos mesmos.

De acordo com o histórico de vida da idosa, a Sra. Rosa Rodrigues Perdigão nasceu em uma família humilde composta por dez filhos, sendo um homem e nove mulheres. Durante sua juventude, trabalhou por 16 anos na antiga Fábrica de Filó, em Nova Friburgo, mantendo vínculo estável e demonstrando comprometimento e responsabilidade em suas funções. Após encerrar suas atividades laborais, desligou-se da fábrica para dedicar-se integralmente aos cuidados de sua mãe idosa, assumindo o papel de cuidadora familiar.

Com o falecimento da genitora e diante da experiência adquirida, Rosa passou a exercer a função de cuidadora de pessoas idosas, primeiramente no município de Itaboraí e posteriormente em Nova Friburgo, onde foi reconhecida por sua dedicação, sensibilidade e zelo. Em sua fase mais ativa, mantinha uma vida social saudável, frequentando familiares e amigos, demonstrando alegria em caminhar, dançar e participar de momentos de convivência.

Atualmente, a idosa é diagnosticada com Doença de Alzheimer, apresentando comprometimento cognitivo progressivo, com necessidade de supervisão permanente e cuidados integrais. Apesar das limitações, mostra-se tranquila, colaborativa e com bom apetite, apreciando especialmente macarrão, legumes, verduras e frutas, com destaque para banana, laranja, melancia e goiaba.

Conforme informações repassadas por seu sobrinho e responsável familiar, Sr. Renato Perdigão da Fonseca, destaca-se que não houve qualquer tipo de coação, imposição ou influência externa para a entrada da idosa na instituição. O acolhimento foi uma decisão conjunta da família, motivada pela preocupação com sua segurança, saúde e bem-estar, diante da constatação de que o ambiente domiciliar já não atendia às condições adequadas de cuidado e acompanhamento diário.

A família mantém contato frequente com a instituição, demonstrando afeto, responsabilidade e interesse pelo bem-estar da idosa, o que reforça a preservação dos vínculos afetivos. O ingresso institucional ocorreu de maneira consentida, ética e em conformidade com os princípios da dignidade humana, do direito ao envelhecimento protegido e assistido, conforme estabelece o Estatuto da Pessoa Idosa (Lei nº 10.741/2003) e a Resolução nº 502/2021 da ANVISA, que regulamenta o funcionamento das ILPIs.

Diante da avaliação técnica, somada às informações apresentadas pelo CREAS, concluiu-se que a Sra. Rosa encontrava-se em situação de vulnerabilidade social e de risco, sem condições de permanecer sob cuidados domiciliares de forma segura. Assim, após articulação entre os serviços da rede socioassistencial, deliberou-se pelo acolhimento institucional da idosa na Casa dos Pobres São Vicente de Paulo, efetivado em 13 de outubro de 2025.

Considerando o contexto apresentado, o Serviço Social compreende que a decisão foi necessária, legítima e fundamentada na proteção integral da pessoa idosa, assegurando a manutenção de seus direitos, a preservação de sua dignidade e a promoção de condições adequadas de cuidado e convivência. O



acompanhamento técnico será mantido de forma sistemática pela equipe da instituição, visando garantir o bem-estar físico, emocional e social da residente Rosa Rodrigues Perdigão.

DOCUMENTOS	POSSUI	NÃO POSSUI	Nº DO DOCUMENTO
RG	X		1.233.481
CPF	X		517.900.767-49
SUS	X		702.6057..1690.7046
Procuração/ Curatela		X	
Laudos médicos/exames	X		Enfermeira/Médico

ROTINA INSTITUCIONAL DA PESSOA IDOSA: Esta rotina varia de acordo com seu humor, fisiologia e comportamento, em virtude de questões cognitivas respeitando a autonomia do indivíduo.

ATIVIDADES REALIZADAS EM JANEIRO

A residente segue sem mudanças significativas em seu quadro cognitivo, apresentando grandes limitações o que dificulta a realização de testes e inventários, assim como um processo terapêutico mais efetivo. Segue sendo observada pela Psicologia	Psicologia	Mateus Kraemer Curio
Registra-se que, no período, não foram identificadas intercorrências que demandassem intervenções emergenciais, mantendo-se a estabilidade das condições de acolhimento e convivência institucional.	Serviço social	Ingrid R. Figueira
A residente Rosa Rodrigues Perdigão segue em tratamento fisioterápico semanalmente, realizando treino postural, marcha e equilíbrio ; reduzindo o risco de queda e favorecendo em suas atividades diárias.	Fisioterapeuta	Ralph Gundling
A residente vem sendo acompanhada durante as refeições, realizando as 6 refeições ao dia, com alimentos de consistência branda, alimentos cortados em pedaços pequenos, comendo com as próprias mãos, sentada a mesa, com boa aceitação quanto aos cardápios propostos no mês.	Nutricionista	Mariana Mendonça
Residente Rosa Rodrigues Perdigão , em acompanhamento, conforme Plano Individual de Atendimento (PIA). Avaliada, mantém quadro. Aos sinais vitais dentro dos parâmetros normais. Residente segue em acompanhamento da equipe.	Enfermagem	Rosiane



ATIVIDADES REALIZADAS EM FEVEREIRO

<p>A residente não apresenta uma demanda para uma intervenção mais ostensiva da Psicologia, necessitando apenas de orientações aos cuidadores no trato geral com a mesma e possivelmente esquadriharmos mais com seus familiares o que chamamos de informações valiosas que possam nos ajudar na conduta com a mesma.</p>	<p>Psicologia</p>	<p>Mateus Kraemer Curio</p>
<p>Registra-se que, no período, não foram identificadas intercorrências que demandassem intervenções emergenciais, mantendo-se a estabilidade das condições de acolhimento e convivência institucional.</p>	<p>Serviço social</p>	<p>Ingrid R. Figueira</p>
<p>A residente Rosa Rodrigues Perdigão segue em tratamento fisioterápico semanalmente, realizando treino postural, marcha e equilíbrio ; reduzindo o risco de queda e favorecendo em suas atividades diárias</p>	<p>Fisioterapeuta</p>	<p>Ralph Gundling</p>
<p>Manutenção da conduta anterior, com melhora no quadro na admissão relatado pela família de constipação crônica, através do consumo diário de alimentos laxantes desde o horário do café da manhã e uma atenção especial ao consumo de líquidos.</p>	<p>Nutricionista</p>	<p>Mariana Mendonça</p>
<p>Residente Rosa Rodrigues Perdigão, em acompanhamento, conforme Plano Individual de Atendimento (PIA). Avaliada, segue dentro dos parâmetros, sinais vitais normais. Segue sob monitoramento da equipe de enfermagem.</p>	<p>Enfermagem</p>	<p>Rosiane</p>

ATIVIDADES REALIZADAS EM MARÇO

<p>A residente participou de atividade festiva em homenagem ao dia mulher promovida em conjunto com coordenação, psicologia, equipe de estágio, além de outros técnicos da instituição.</p>	<p>Psicologia</p>	<p>Mateus Kraemer Curio</p>
<p>Registra-se que, no período, não foram identificadas intercorrências que demandassem intervenções emergenciais, mantendo-se a estabilidade das condições de acolhimento e convivência institucional.</p>	<p>Serviço social</p>	<p>Ingrid Rodrigues Figueira</p>
<p>A residente Rosa Rodrigues Perdigão segue em tratamento fisioterápico semanalmente, realizando treino postural, marcha e equilíbrio ; reduzindo o risco de queda e favorecendo em suas atividades diárias</p>	<p>Fisioterapeuta</p>	<p>Ralph Gundling</p>
<p>Mantendo o acompanhamento durante as refeições e as orientações quanto ao consumo de alimentos laxantes diariamente. Excelente aceitação dos cardápios propostos ao longo do mês.</p>	<p>Nutricionista</p>	<p>Mariana Mendonça</p>
<p>Residente Rosa Rodrigues Perdigão, em acompanhamento, conforme Plano Individual de Atendimento (PIA). Avaliada, segue sem queixas, sinais vitais normais. Segue sob monitoramento da equipe de enfermagem.</p>	<p>Enfermagem</p>	<p>Rosiane</p>

REGISTRO DE ATENDIMENTOS





RELATÓRIO SOCIAL

IDENTIFICAÇÃO

Nome: Osmar Muniz Baptista.

Grau de dependência: II

Data de Nascimento: 16/10/1951

Data de Ingresso: 01/10/2013

Município de origem do acolhimento: Nova Friburgo/RJ.

Procedência: SMASDHPPJ/NF.



Osmar Muniz Baptista, pessoa idosa, com 73 anos de idade, estado civil viúvo. Institucionalizado há dez anos e dez meses, encaminhado através da SMASDHPPJ (Secretaria Municipal de Assistência Social, Direitos Humanos, Trabalho e Políticas Públicas para a Juventude). De acordo com laudo médico, o idoso em tela é portador de doença de Parkinson e síndrome demencial leve. O mesmo não participou na decisão do seu acolhimento. Foi assegurado pela instituição, absoluta ausência de coação ou quaisquer tipos de constrangimento, bem como garantido acesso, assim como a seu representante legal, informações necessárias para uma adesão consciente e segura. O idoso deambula com dificuldade, faz uso de fraldas e necessita de terceiros para realização das atividades de vida diárias. Convém mencionar que o Sr. Osmar, mantém vínculo familiar preservado, composto por cinco filhas, Grazielle, Larissa, Joseane, Maria Juliana e Odete Sabrina, residente na Rua Eliza Ventura, nº27 – Cordoeira - Nova Friburgo/RJ, telefone: (22)99204-6477, nomeada como sua procuradora. Quanto a sua aposentadoria é previdenciário, com valor de um salário mínimo. Foi firmado contrato de prestação de serviços entre as partes, Associação São Vicente de Paulo, neste ato representada por Adriana Aparecida Santos (diretora) e Osmar Muniz Baptista (idoso) neste ato representado por Odete Sabrina Muniz (filha). De acordo com §2º do art. 35 do Estatuto do Idoso, Lei 10.741/2003. Acesso a rede de saúde (SUS) através de consultas médicas, exames laboratoriais e medicações. Quanto ao Sistema Único de Assistência Social (SUAS) mantém o número do NIS (Número de Inscrição Social) atualizado. Diante do exposto, o idoso deverá permanecer acolhido, como opção mais segura, no que tange a sua saúde física, mental e sua dignidade humana, até que seja ofertado a ele condições melhores do que a apresentada neste momento.

SITUAÇÃO DOCUMENTAL			
Documento	Possui	Não possui	Número do documento
RG	X		10.000.811
CPF	X		457.573.807-72
Curatela	X		
SUS	X		700001641990400
Certidão de óbito do cônjuge	X		Livro C nº181, fl32 e Termo nº48546
Laudos médicos/exames	X		
Título de eleitor		X	

ROTINA INSTITUCIONAL DA PESSOA IDOSA: Esta rotina varia de acordo com seu humor, fisiologia e comportamento, em virtude de questões cognitivas respeitando a autonomia do indivíduo.



ATIVIDADES REALIZADAS EM JANEIRO

<p>O residente foi revisto pela Psicologia após festas de fim de ano e se encontra estabilizado em seu humor e funções cognitivas, comparado às condições que já vinha apresentando no ano anterior. Não houve intercorrências para uma atuação mais ostensiva da Psicologia.</p>	<p>Psicologia</p>	<p>Mateus Kraemer Curio</p>
<p>Atualização contratual e solicitação de 2ª via do RG, garantindo adequação documental e institucional.</p>	<p>Serviço social</p>	<p>Ingrid R. Figueira</p>
<p>Residente é periodicamente supervisionado pelo setor de fisioterapia</p>	<p>Fisioterapeuta</p>	<p>Ralph Gundling</p>
<p>Dificuldade em se alimentar sozinho, manutenção dos cuidados durante as refeições, alimentação de consistência branda, cortada em pequenos pedaços, tendo que ser tratado por cuidadores na hora das refeições. Apresentando excelente aceitação dos cardápios propostos ao mês, com consumo excelente quanto as quantidades e qualidades dos alimentos. O residente gosta muito de frutas, sucos e café . Acompanhamento das refeições e observação quanto ao consumo de líquidos;</p>	<p>Nutricionista</p>	<p>Mariana Mendonça</p>
<p>Sem intercorrências médicas.</p>	<p>Médico</p>	<p>Gerson Busch</p>
<p>Residente Osmar Muniz Batista, em acompanhamento, conforme Plano Individual de Atendimento (PIA). Avaliado, com melhora significativa em quadro, porém ainda mantém preferência por permanecer no chão em vez de sentado ou em pé. Sinais vitais sem leitura devido a inquietação. Segue em monitoramento da equipe de enfermagem.</p>	<p>Enfermagem</p>	<p>Rosiane</p>



ATIVIDADES REALIZADAS EM FEVEREIRO

Foi reinserido no programa de estágio em prevenção e promoção à saúde do idoso, realizando atividades de conversas e trocas de experiência com os estagiários promovendo uma intergeracionalidade.	Psicologia	Mateus Kraemer Curio
Registra-se que, no período, não foram identificadas intercorrências que demandassem intervenções emergenciais, mantendo-se a estabilidade das condições de acolhimento e convivência institucional.	Serviço social	Ingrid R. Figueira
Residente é periodicamente supervisionado pelo setor de fisioterapia	Fisioterapeuta	Ralph Gundling
Excelente aceitação das refeições ofertadas, manutenção da necessidade de auxílio para a administração das refeições e manutenção do quadro nutricional eutrófico. Sendo mantida a consistência alimentar Branda e o estímulo ao consumo de líquidos.	Nutricionista	Mariana Mendonça
Teve queda e precisou de três pontos na região frontal.	Médico	Gerson Busch
Residente Osmar Muniz Batista, em acompanhamento, conforme Plano Individual de Atendimento (PIA). Avaliado, segue o quadro. Sinais vitais sem condição de ausculta devido a inquietação, seguimos acompanhamento de enfermagem.	Enfermagem	Rosiane

ATIVIDADES REALIZADAS EM MARÇO

Osmar vem com consequências de síndrome parkinsoniana e consequentemente um quadro depressivo que está instalado a bastante tempo, porém vem se encontrando bem estabilizado. Participou de uma oficina de jogos cognitivos.	Psicologia	Mateus Kraemer Curio
Registra-se que, no período, não foram identificadas intercorrências que demandassem intervenções emergenciais, mantendo-se a estabilidade das condições de acolhimento e convivência institucional.	Serviço social	Ingrid Rodrigues Figueira
Residente é periodicamente supervisionado pelo setor de fisioterapia	Fisioterapeuta	Ralph Gundling
Manutenção das condutas anteriores. Excelente aceitação do cardápio mensal proposto, com consumo de alimentos de todos os grupos alimentares por dia. Necessitando ser tratado durante as refeições, com excelente aceitação quantitativamente e qualitativamente. Manutenção dos acompanhamentos durante as refeições.	Nutricionista	Mariana Mendonça
Sem intercorrências médicas.	Médico	Gerson Busch
Residente Osmar Muniz Batista, em acompanhamento, conforme Plano Individual de Atendimento (PIA). Avaliado, inquieto, Devido a inquietação do mesmo sem condições de aferição dos sinais vitais. Segue acompanhamento da equipe de enfermagem.	Enfermagem	Rosiane

REGISTRO DE ATENDIMENTOS





RELATÓRIO SOCIAL

IDENTIFICAÇÃO

Nome: Maria Prestes de Almeida Pereira

Data de Nascimento: 19/03/1939

Grau de dependência: II

Data de Ingresso: 04/02/2026

Procedência: CREAS (MROSC)

Grau de escolaridade: Fundamental

Atendimento em outra clínica: () Sim (x) Não

Município de origem do acolhimento: Nova Friburgo/RJ

Profissão/ Situação Socioeconômica: Aposentada.



RELATÓRIO SOCIAL

Aos 04 dias do mês de fevereiro de 2026, foi formalizada a admissão da Srª Maria Prestes de Almeida Pereira, 87 anos, nesta Instituição de Longa Permanência para Idosos (ILPI), após avaliação social e análise do contexto familiar, funcional, clínico e socioassistencial, conforme documentação constante em prontuário individual.

A Sra. Maria nasceu em 19 de março de 1939, no município de Duas Barras/RJ, sendo oriunda de família numerosa, tendo vivido infância e juventude em contexto rural, em condições socioeconômicas simples, sem acesso à infraestrutura básica à época. Trabalhou na lavoura durante grande parte de sua vida, inicialmente com a família de origem e, posteriormente, após fixar residência em Nova Friburgo/RJ, onde também exerceu atividades rurais na localidade de Campo do Coelho.

Foi casada e constituiu família, tendo dois filhos, ambos já falecidos, circunstância que impactou significativamente sua rede de apoio familiar. Ao longo da vida, sempre manteve postura ativa, colaborando com familiares e auxiliando na criação de uma sobrinha, Mariza. É alfabetizada, com apreço pela leitura, especialmente de cunho religioso.

Conforme informações prestadas por sua sobrinha, Sra. Hilânia, e por sua irmã, Sra. Nilva atual curadora legal, a institucionalização decorreu do agravamento do quadro clínico nos últimos três anos, período em que passou a apresentar comprometimento cognitivo progressivo. Inicialmente houve diagnóstico de Doença de Alzheimer, sendo posteriormente identificado quadro de demência senil, considerado o diagnóstico mais compatível com a evolução clínica apresentada.

A idosa apresenta limitações funcionais e dependência para a realização das Atividades de Vida Diária (AVDs), demandando supervisão permanente, auxílio para autocuidado, acompanhamento medicamentoso rigoroso e monitoramento contínuo.

Anteriormente à institucionalização, contava com o auxílio direto de sua irmã, Sra. Nilva, também idosa, com 78 anos, cujo esposo apresenta diagnóstico de fibrose pulmonar e enfisema, o que igualmente compromete a dinâmica de cuidados familiares. Seu esposo, Sr. Geraldo, atualmente com 96 anos, é portador de doença renal e possui mobilidade reduzida, não dispondo de condições físicas para assumir os cuidados integrais da idosa.

Verificou-se, portanto, fragilização significativa da rede de apoio, a qual se mostrou insuficiente para atender às demandas complexas decorrentes do quadro clínico, especialmente quanto à administração regular de medicamentos, organização de rotina estruturada, prevenção de riscos e garantia de segurança física e emocional.

Na instituição, a Sra. Maria apresenta rotina organizada, com horários regulares para despertar, higiene pessoal assistida, alimentação supervisionada e períodos de descanso. Possui prescrição medicamentosa contínua, administrada conforme orientação médica, assegurando estabilidade clínica e manejo adequado dos sintomas cognitivos e comportamentais.

O processo de institucionalização ocorreu de forma dialogada e esclarecida, com participação da idosa dentro de suas possibilidades cognitivas e anuência dos familiares responsáveis, não havendo indícios de coação ou imposição. A medida foi compreendida como necessária para assegurar proteção integral, cuidado especializado e acompanhamento contínuo.

Ressalta-se que a idosa possui curatela formalmente constituída em favor de sua irmã, Sra. Nilva, permanecendo as decisões no âmbito familiar, observando-se o princípio do melhor interesse da pessoa idosa, em consonância com a Lei nº 10.741/2003 (Estatuto da Pessoa Idosa) e demais normativas aplicáveis.

Diante da análise técnica realizada, conclui-se que a institucionalização configura medida protetiva adequada às condições clínicas, funcionais e socioeconômicas apresentadas, garantindo segurança, cuidado especializado, estabilidade assistencial e preservação da dignidade da idosa.

Sem mais a registrar no momento.

DOCUMENTOS	POSSUI	NÃO POSSUI	Nº DO DOCUMENTO
RG	X		06.406.982-6
CPF		x	954.120.697-20
SUS		x	801.434.300.089.52
Curatela		X	0806511-25.2024.8.19.0037
Procuração		x	não possui
CTPS		x	Não possui
Título de Eleitor			não possui
Laudos médicos/exames	X		Enfermeira/Médico

ROTINA INSTITUCIONAL DA PESSOA IDOSA: Esta rotina varia de acordo com seu humor, fisiologia e comportamento, em virtude de questões cognitivas respeitando a autonomia do indivíduo.

ATIVIDADES REALIZADAS EM FEVEREIRO

<p>Residente recém chegada à instituição e segue sendo observada e avaliada, para melhor traçarmos estratégias de apoio a residente.</p>	<p>Psicologia</p>	<p>Mateus Kraemer Curio</p>
<p>Ingresso na instituição no referido período, com realização de acolhimento institucional, escuta inicial, levantamento de demandas socioassistenciais e início do acompanhamento técnico, visando adaptação ao contexto institucional e garantia de direitos.</p>	<p>Serviço social</p>	<p>Ingrid R. Figueira</p>
<p>A residente foi avaliada pelo setor de fisioterapia e encaminhada para tratamento fisioterápico</p>	<p>Fisioterapeuta</p>	<p>Ralph Gundling</p>
<p>Residente avaliada no dia que ingressou na Instituição , com classificação nutricional Eutrófica, com risco para desnutrição devido ao quadro demencial. Apresentou excelente adaptação quanto aos cardápios propostos na Instituição durante o mês. A consistência alimentar branda, com alimentos tenros e cortados em pedaços pequenos. O prato é servido pelas cuidadoras, e a residente não necessita até o momento de auxílio para pegar o talher e levar os alimentos á boca, durante as refeições. A mesma, necessita de supervisão e orientação para seguir as atividades de vida diária relacionadas a nutrição. Ingere líquidos sempre quando ofertados, em quantidades pequenas. Aceita muito bem o consumo de verduras, legumes e frutas. Consome alimentos de todos os grupos alimentares ao longo do dia.</p>	<p>Nutricionista</p>	<p>Mariana Mendonça</p>
<p>Residente Maria Preste, institucionalizado em 04/02/2026, residente, com diagnóstico de demência senil há aproximadamente dois anos, apresentando grave comprometimento cognitivo. Proveniente de outra instituição de longa permanência. Familiar relata histórico de queda há cerca de dois anos, com fratura de fêmur, sendo submetida a procedimento cirúrgico na ocasião. Atualmente deambula com auxílio. Nega comorbidades como diabetes mellitus e hipertensão arterial sistêmica. Nega alergias medicamentosas. Faz uso contínuo de fralda geriátrica. Apresenta pele íntegra no momento da avaliação. Portadora de catarata. Usuária de prótese dentária. Estado civil: viúva/separada. Relata perda de dois filhos. Residente necessita de assistência para atividades de vida diária, devido ao comprometimento cognitivo.</p>	<p>Enfermagem</p>	<p>Rosiane</p>



ATIVIDADES REALIZADAS EM MARÇO

<p>A residente foi avaliada e apresenta um considerável declínio cognitivo, não sendo possível o preenchimento de alguns testes e inventários realizados, com isso necessita de maior observação e contato com seus familiares, a fim de colhermos mais informações que no futuro possam ser nossos facilitadores no trabalho com a mesma. Participou de evento festivo em comemoração ao dia das mulheres.</p>	<p>Psicologia</p>	<p>Mateus Kraemer Curio</p>
<p>Registra-se que, no período, não foram identificadas intercorrências que demandassem intervenções emergenciais, mantendo-se a estabilidade das condições de acolhimento e convivência institucional.</p>	<p>Serviço social</p>	<p>Ingrid R. Figueira</p>
<p>Paciente iniciou tratamento fisioterápico focado em manutenção da força, preservação de mobilidade e equilíbrio.</p>	<p>Fisioterapeuta</p>	<p>Ralph Gundling</p>
<p>Manutenção do quadro nutricional do mês anterior, com acompanhamento durante as refeições. Com demanda atual para os estímulos no horário das refeições quanto ao tempo que tem levado para se alimentar. A residente por vezes esquece do que está fazendo e deve ser lembrada para execução das atividades das refeições. Seguindo com adaptação positiva.</p>	<p>Nutricionista</p>	<p>Mariana Mendonça</p>
<p>Residente Maria Prestes, em acompanhamento conforme Plano Individual de Atendimento (PIA). Avaliada, com bom processo de adaptação. Segue acompanhamento da equipe de enfermagem.</p>	<p>Enfermagem</p>	<p>Rosiane</p>

REGISTRO DAS ATIVIDADES



RELATÓRIO SOCIAL

IDENTIFICAÇÃO

Nome: Maria de Fátima de Claudino de Souza

Grau de dependência: I

Data de Nascimento: 01/08/1953

Data de Ingresso: 02/06/2025

Município de origem do acolhimento: Nova Friburgo/RJ.

Profissão/ situação socioeconômica: Previdenciário - Pensionista

Procedência: SMASDHPPPJ/NF.

Maria de Fátima de Claudino de Souza, 72 anos, divorciada, foi acolhida nesta Instituição em 02 de junho de 2025, encaminhada pelo CREAS de Nova Friburgo/RJ. A admissão ocorreu após visita domiciliar da equipe técnica da Casa dos Pobres São Vicente de Paulo, com participação ativa da idosa na decisão de acolhimento.

Durante o atendimento, foram assegurados os direitos da idosa quanto à liberdade de escolha, ausência de coação e garantia de consentimento legal, além da explicação clara sobre o funcionamento da instituição. Maria de Fátima demonstrou lucidez, orientada no tempo e espaço, com mobilidade auxiliada por andador, realizando tratamento oncológico na cidade de Petrópolis. A decisão pelo acolhimento contou com o apoio da família, especialmente da irmã, com quem mantém vínculo afetivo, e da filha, embora esta não ofereça suporte regular.

Na data do acolhimento, sua filha não compareceu, justificando compromissos de trabalho. Será agendado novo encontro para orientações familiares e assinatura do termo de responsabilidade. A documentação necessária foi apresentada, incluindo RG, CPF, certidão de nascimento, certidão de casamento, cartão SAF e cartão SUS, sendo o original deste último entregue à equipe de enfermagem.

A idosa é beneficiária de pensão (Previdência Social). Foi firmado o contrato de prestação de serviços com a Associação São Vicente de Paulo, representada por Regina Helena Arruda, e pela responsável familiar Janaina de Souza Tavares.

Conforme o §2º do art. 35 do Estatuto do Idoso (Lei 10.741/2003), a idosa permanecerá acolhida enquanto essa for a melhor alternativa para garantir sua saúde física, mental e dignidade humana, em conformidade com as condições que atualmente apresenta.

Documento	Possui	Não possui	Número do documento
RG	X		29.936.237-6
CPF	X		414.510.077-87
SAF	x		087540/02
SUS	x		706804704023520
NIS		x	
Curatela		x	
Certidão de nascimento	X		Nº1.167 fl 289 livro 64B



Carteira de Trabalho e Previdência Social		x	
Laudos médicos/exames	X		enfermeira/ médico

ROTINA INSTITUCIONAL DA PESSOA IDOSA: A rotina do senhor Julmar é definida conforme seu humor, condição física e cognitiva, respeitando sua autonomia e individualidade.

ATIVIDADES REALIZADAS EM JANEIRO

<p>Maria de Fátima foi revista pela Psicologia e atendida no formato de Psicoterapia, visando tratamento para quadro depressivo. Vem realizando atendimentos minimamente de forma quinzenal. Fátima participou de evento em conjunto com a Psicologia, nutrição, coordenação e professora de dança, com objetivo de melhora de engajamentos e motivação para que as residentes participem mais de diversas atividades propostas como por exemplo aula de dança, terapias e atividades festivas. Tivemos como objetivo também a promoção da união do grupo.</p>	Psicologia	Mateus Kraemer Curio
<p>Atualização contratual, visando adequação às normativas institucionais vigentes.</p>	Serviço social	Ingrid Rodrigues Figueira
<p>A residente Maria de Fatima Claudino de Souza, seguiu em tratamento fisioterápico semanalmente com o objetivo de reduzir quadro algico de consequência reumática, manutenção da força e treino de marcha com foco na preservação da independência e redução do risco de queda.</p>	Fisioterapeuta	Ralph Gundling
<p>Orientação para consumo reduzido de sal, aumento do consumo de água e líquidos durante o dia, com intenção de controlar o quadro clínico de hipertensão arterial. Boa aceitação do cardápio proposto durante o mês.</p>	Nutricionista	Mariana Mendonça
<p>Residente Maria de Fatima Claudiano de Souza, em acompanhamento, conforme Plano Individual de Atendimento (PIA). Avaliada, poliqueixosa, refere sempre cefaléia, realizado condutas de enfermagem. Segue em acompanhamento da equipe de enfermagem.</p>	Enfermagem	Rosiane

ATIVIDADES REALIZADAS EM FEVEREIRO

A residente continua sendo atendida pela Psicologia no tratamento de quadro sugestivo de transtorno depressivo maior.	Psicologia	Mateus Kraemer Curio
Registra-se que, no período, não foram identificadas intercorrências que demandassem intervenções emergenciais, mantendo-se a estabilidade das condições de acolhimento e convivência institucional.	Serviço social	Ingrid Rodrigues Figueira
A residente Maria de Fatima Claudino de Souza, seguiu em tratamento fisioterápico semanalmente com o objetivo de reduzir quadro algico de consequência reumática, manutenção da força e treino de marcha com foco na preservação da independência e redução do risco de queda.	Fisioterapeuta	Ralph Gundling
Manutenção da conduta tomada anteriormente e acompanhamento nutricional para consumo de alimentos ricos em vitamina c após as grandes refeições, com o intuito de aumentar a absorção de ferro.	Nutricionista	Mariana Mendonça
Residente Maria de Fatima Claudiano de Souza , em acompanhamento, conforme Plano Individual de Atendimento (PIA). Avaliada, sem quadro de queixas de algia. Sinais vitais dentro da normalidade. Segue em acompanhamento da equipe de enfermagem.	Enfermagem	Rosiane



ATIVIDADES REALIZADAS EM MARÇO

<p>A residente neste mês além de atendimentos, participou de atividade em grupo com objetivo de melhorar habilidades sociais e consequentemente o convívio entre os próprios residentes, assim como facilitar o relacionamento entre residentes e colaboradores, principalmente os cuidadores.</p>	<p>Psicologia</p>	<p>Mateus Kraemer Curio</p>
<p>Registra-se que, no período, não foram identificadas intercorrências que demandassem intervenções emergenciais, mantendo-se a estabilidade das condições de acolhimento e convivência institucional.</p>	<p>Serviço social</p>	<p>Ingrid Rodrigues Figueira</p>
<p>A residente Maria de Fatima Claudino de Souza, seguiu em tratamento fisioterápico semanalmente com o objetivo de reduzir quadro algico de consequência reumática, manutenção da força e treino de marcha com foco na preservação da independência e redução do risco de queda.</p>	<p>Fisioterapeuta</p>	<p>Ralph Gundling</p>
<p>Manutenção da conduta tomada anteriormente, quanto ao aumento do aporte de vitamina C e restrição do sal. Seguindo com o acompanhamento das refeições ao longo do mês.</p>	<p>Nutricionista</p>	<p>Mariana Mendonça</p>
<p>Residente Maria de Fatima Claudiano de Souza, em acompanhamento, conforme Plano Individual de Atendimento (PIA). Avaliada, apresenta sintomas gripais, em 05/03/2026, encaminhada para hospital Raul Sertão, realizado exames de imagens e laboratoriais, diagnóstico sugestivo água na pleura, prescrito profilaxia e orientação de cuidados, seguimos orientação médica.</p>	<p>Enfermagem</p>	<p>Rosiane</p>

FOTOS DAS ATIVIDADES



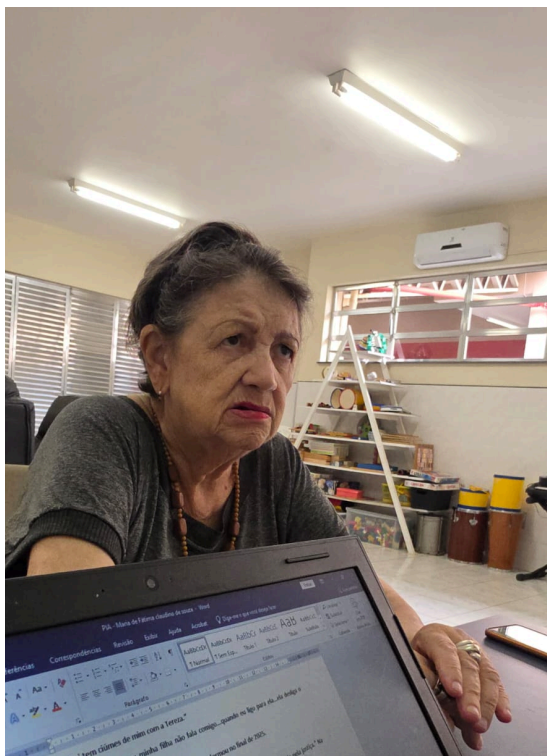

RELATÓRIO SOCIAL

IDENTIFICAÇÃO

Nome: Julmar lapa da silva

Grau de dependência: II

Data de Nascimento: 10/07/1963

Data de Ingresso: 22/05/2025

Município de origem do acolhimento: Nova Friburgo/RJ.

Profissão/ situação socioeconômica: Benefício de Prestação Continuada - BPC/ LOAS

Procedência: SMASDHPPPJ/NF.

Julmar Lapa da Silva, pessoa idosa de 62 anos, solteiro, foi acolhido nesta Instituição em 22 de maio de 2025, por encaminhamento do CREAS. Conforme relatório do referido órgão, a acolhida ocorreu em virtude da ausência de rede de apoio e da situação de vulnerabilidade da irmã do senhor Julmar, que é responsável por cuidar do irmão, o senhor Jullmar, pessoa com deficiência intelectual. A sobrecarga de cuidados e as condições de saúde da mesma dificultam o cuidado simultâneo de ambos.

Relatos da sobrinha do senhor Gilmar indicam que este apresenta necessidade de cuidados especiais e, desde 2023, passou a apresentar sintomas neurológicos, possivelmente decorrentes de um acidente vascular cerebral (AVC), o que agravou a rotina familiar. As demais pessoas do núcleo familiar não possuem condições emocionais, financeiras ou estruturais para prestar assistência ao senhor Julmar.

Diante do exposto, e considerando o esgotamento dos vínculos familiares e comunitários, foi avaliada e autorizada a inserção do idoso em Instituição de Longa Permanência, por meio de vaga em ILPI, como medida de proteção social.

Na data de admissão, o senhor Julmar encontrava-se lúcido, orientado e com boa receptividade à acolhida, demonstrando compreensão quanto à decisão de seu ingresso institucional. Foi assegurado ao idoso e à sua representante legal o direito à informação, à privacidade e à não-coação, bem como o livre acesso às dependências da instituição.

Foi entregue à equipe técnica cópia dos seguintes documentos: RG, CPF, certidão de nascimento, curatela, carteira de trabalho, cartão do SAF original e cartão SUS original. O idoso é beneficiário do BPC e sua curadora legal é a senhora Zilda Lapa da Silva Freitas.

Conforme disposto no §2º do art. 35 do Estatuto do Idoso (Lei nº 10.741/2003), o idoso permanecerá acolhido enquanto for essa a melhor alternativa para garantia de sua saúde, dignidade e bem-estar, sendo assegurados todos os seus direitos enquanto durar o acolhimento.

Documento	Possui	Não possui	Número do documento
RG	X		07.839.264-4
CPF	X		960.502.372-72
SAF	x		056086/02
SUS	x		898000668387222
NIS	X		
Curatela	X		Nº 2005.037.000995-1
Certidão de nascimento	X		Nº3.803 fl50 livro A20



Carteira de Trabalho e Previdência Social	X		Nº 24281 série 023RJ
Laudos médicos/exames	X		enfermeira/ médico

ROTINA INSTITUCIONAL DA PESSOA IDOSA: A rotina do senhor Julmar é definida conforme seu humor, condição física e cognitiva, respeitando sua autonomia e individualidade.

ATIVIDADES REALIZADAS JANEIRO

O residente Julmar foi revisto pela Psicologia pós período de festas de fim de ano, no momento não apresenta demandas para inserção em atividades individuais com a psicologia, por isso vem participando apenas de atividades em grupo visando estimulação cognitiva e melhora das habilidades sociais.	Psicologia	Mateus Kraemer Curio
Registra-se que, no período, não foram identificadas intercorrências que demandassem intervenções emergenciais, mantendo-se a estabilidade das condições de acolhimento e convivência institucional.	Serviço social	Ingrid Rodrigues Figueira
Residente é periodicamente supervisionado pelo setor de Fisioterapia	Fisioterapeuta	Ralph Gundling
Residente sem queixa específica. Com acompanhamento durante as refeições, excelente aceitação em grande parte das refeições. Consumindo alimentos de todos os grupos alimentares, sem rejeição.	Nutricionista	Mariana Mendonça
Residente Julmar Lapa da Silva , em acompanhamento, conforme Plano Individual de Atendimento (PIA). Avaliado, apresenta quadro dentro da normalidade, sem queixas. Segue monitoramento da equipe de enfermagem.	Enfermagem	Rosiane

ATIVIDADES REALIZADAS EM FEVEREIRO

Participou de atividade em grupo com psicologia de estimulação cognitiva visando principalmente memória de curto prazo e linguagem. Vem sendo observado pela Psicologia porém sem indicação para trabalho individual de Psicoterapia.	Psicologia	Mateus Kraemer Curio
Registra-se que, no período, não foram identificadas intercorrências que demandassem intervenções emergenciais, mantendo-se a estabilidade das condições de acolhimento e convivência institucional.	Serviço social	Ingrid Rodrigues Figueira
Residente é periodicamente supervisionado pelo setor de Fisioterapia	Fisioterapeuta	Ralph Gundling
Acompanhamento das refeições e sem queixas específicas quanto ao cardápio proposto do mês. Realizando as refeições no refeitório do setor, consumindo alimentos variados e de todos os grupos alimentares, o que traz um aporte de vitaminas muito satisfatório.	Nutricionista	Mariana Mendonça
Residente Julmar Lapa da Silva , em acompanhamento, conforme Plano Individual de Atendimento (PIA). Avaliado, sem queixas, apresenta quadro dentro da normalidade. Segue monitoramento da equipe de enfermagem.	Enfermagem	Rosiane

ATIVIDADES REALIZADAS EM MARÇO

Foi reinserido nas oficinas promovidas pela Psicologia e turma de estágio em prevenção e promoção à saúde do idoso, participando de atividade de conversa e oficina de jogos.	Psicologia	Mateus Kraemer Curio
Registra-se que, no período, não foram identificadas intercorrências que demandassem intervenções emergenciais, mantendo-se a estabilidade das condições de acolhimento e convivência institucional.	Serviço social	Ingrid Rodrigues Figueira
Residente é periodicamente supervisionado pelo setor de Fisioterapia	Fisioterapeuta	Ralph Gundling
Manutenção da conduta anterior .Sem a presença de demandas específicas quanto a alimentação do setor. Residente com excelente aceitação dos cardápios propostos nesse mês, com relação a todos os 6 horários de refeições diários.	Nutricionista	Mariana Mendonça
Residente Julmar Lapa da Silva , em acompanhamento, conforme Plano Individual de Atendimento (PIA). Avaliado, apresenta edema teste cacifo ++/+++ , em membro inferior esquerdo com presença de escoriação. Avaliado pelo Dr. Gerson em 12/03/2026 que alterou prescrição e entrou com profilaxia. Segue monitoramento da equipe de enfermagem.	Enfermagem	Rosiane

FOTOS DAS ATIVIDADES





RELATÓRIO SOCIAL

IDENTIFICAÇÃO

Nome: José Maria Gomes

Data de Nascimento: 28/05/1947

Grau de dependência: III

Data de Ingresso: 12/05/2025

Procedência: CREAS

Grau de escolaridade: Ensino Fundamental Incompleto.

Atendimento em outra clínica: (x) Sim () Não

Município de origem do acolhimento: Nova Friburgo/RJ.

Profissão/ Situação Socioeconômica: BPC - Benefício de Prestação Continuada.

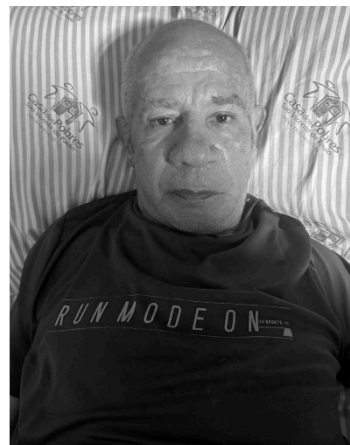

RELATÓRIO SOCIAL

José Maria Gomes, pessoa idosa, com 77 anos de idade, estado civil viúvo, veio para esta instituição encaminhado pelo CREAS. De acordo com o relatório do equipamento: “Senhor José Maria, está sendo acompanhado por este CREAS, desde março do ano corrente, devido à situação de vulnerabilidade que se encontra no momento, e conseqüente rompimento de laços familiares. O idoso apresenta quadro de saúde debilitado, com diagnóstico de artrite reumatoide em estágio avançado, deambula com dificuldade, dependendo de ajuda de terceiros para seu bem estar e sobrevivência. Sr José Maria, reside com uma filha (Delair), no seguinte endereço, Condomínio 07-BL13 – Apto 201 – Terra Nova/NF. Mantém queixas constantes sobre ficar sozinho o dia todo, ressaltando sua limitação para manter atendimento médico ambulatorial. Segundo relatado pelo próprio idoso, este ainda possui mais 04 filhos, com total rompimento de vínculo, inclusive com a filha Delair com quem tem residido. Ademais este equipamento tem buscado estratégias de articulação com os filhos, na tentativa de fortalecimento de vínculo familiar e sensibilização visto às demandas de saúde do idoso, no entanto, sem nenhuma resposta de adesão à construção de suporte familiar. Cabe pontuar que devido à necessidade de cuidados especiais com a saúde, e a solicitação do próprio idoso, este foi acolhido no LAJE, na data de 30/05/2022. No entanto, Sr José Maria alegou não ter se adaptado à institucionalização, se desligando em outubro de 2022, retornando para o endereço acima referenciado, onde se encontra sem condições de manter o acompanhamento médico /fisioterápico indicado, e ressalta queixas de agravamento do estado de saúde. O idoso, tem efetuado contato com o equipamento, solicitando novo acolhimento em ILPI, ressaltando a necessidade constante de terceiros para manter seus cuidados básicos e médicos, e a ausência de suporte familiar, a despeito das tentativas de articulação com os mesmos.”

O idoso será acolhido na data de hoje, 12 de maio de 2025, nesta Instituição Casa dos Pobres São Vicente de Paulo, após a visita domiciliar. O mesmo participou na decisão do seu acolhimento. Foi assegurado, absoluta ausência de coação ou quaisquer tipos de constrangimento, bem como garantido acesso, assim como a seu representante legal, informações necessárias para uma adesão consciente e segura. Sr. José Maria, deambula com dificuldade, faz uso de medicamentos. Foram entregues os documentos de RG, CPF e Carteira de Trabalho originais, ficou restando a filha entregar a certidão de óbito do cônjuge do idoso. Convém mencionar que a Sr. José Maria, mantém o vínculo familiar fragilizado, composto por seis filhos. Quanto ao seu benefício, é assistencial com valor de um salário mínimo. Diante do exposto, o idoso deverá permanecer acolhido, como opção mais segura, no que tange a sua saúde física, mental e dignidade humana, até que seja ofertado a ele condições melhores do que se apresenta neste momento. Foi firmado contrato de prestação de serviços entre as partes, Associação Socioassistencial São Vicente de Paulo, neste ato representada por Regina Helena Arruda (diretora), José Maria Gomes (idoso) e sua representante Delair Gomes. De acordo com §2º do art. 35 do Estatuto do Idoso, Lei 10.741/2003.



DOCUMENTOS	POSSUI	NÃO POSSUI	Nº DO DOCUMENTO
RG	X		04.233.419-3
CPF	X		458.798.427-20
SUS		X	
Carteira de Trabalho	X		Nº3726 Série: 461/RJ
Laudos médicos/exames			Enfermeira/Médico

ROTINA INSTITUCIONAL DA PESSOA IDOSA: Esta rotina varia-se de acordo com seu humor, fisiologia e comportamento, em virtude de questões cognitivas respeitando a autonomia do indivíduo.

ATENDIMENTOS REALIZADOS EM JANEIRO

O Sr. José Maria foi revisto pela Psicologia e foi atendido devido a distorções cognitivas que estão impactando o colocando com grande risco e no limite de um quadro sugestivo de transtorno depressivo maior. Segue sendo acompanhado de forma individual e em grupo pela Psicologia.	Psicologia	Mateus Kraemer Curio
Encaminhamento para solicitação de 2ª via do cartão de benefício e documento de identidade (RG), visando regularização civil e acesso a direitos.	Serviço social	Ingrid Rodrigues Figueira
O paciente José Maria Gomes segue em tratamento fisioterápico, duas vezes por semana, sendo traçadas condutas para redução de quadro álgico e melhora da mobilidade.	Fisioterapeuta	Ralph Gundling
O residente não possui o hábito de jantar, aceita em alguns dias a janta. Demais refeições aceitou bem durante o mês. Sem apresentar demanda específica na área da nutrição.	Nutricionista	Mariana Mendonça
Residente José Maria Baptista , em acompanhamento, conforme Plano Individual de Atendimento (PIA). Avaliado, sem queixas, sinais vitais dentro do parâmetro normais. Segue atenção e cuidado da equipe de enfermagem.	Enfermagem	Rosiane

ATENDIMENTOS REALIZADOS EM FEVEREIRO

<p>Foram realizados atendimentos individuais com objetivo de manejo de sintomas de ansiedade e depressão, além de trabalho voltado para um reestruturação cognitiva. Residente foi reinserido nas oficinas promovidas junto às equipes de estágio em Psicologia.</p>	Psicologia	Mateus Kraemer Curio
<p>Registra-se que, no período, não foram identificadas intercorrências que demandassem intervenções emergenciais, mantendo-se a estabilidade das condições de acolhimento e convivência institucional.</p>	Serviço social	Ingrid R. Figueira
<p>O paciente José Maria Gomes segue em tratamento fisioterápico, duas vezes por semana, sendo traçadas condutas para redução de quadro algico e melhora da mobilidade.</p>	Fisioterapeuta	Ralph Gundling
<p>Residente com excelente aceitação do cardápio proposto ao longo do mês. Conseguindo se alimentar com as próprias mãos, segurando o talher e levando o alimento a boca, sem necessitar de auxílio durante as refeições, apenas necessitando que seja colocada a alimentação diária proposta no prato, com supervisão de cuidadores.</p>	Nutricionista	Mariana Mendonça
<p>Residente José Maria Baptista, em acompanhamento, conforme Plano Individual de Atendimento (PIA). Avaliado no momento, apresenta quadro dentro da normalidade. Segue atenção e cuidado da equipe de enfermagem.</p>	Enfermagem	Rosiane



ATENDIMENTOS REALIZADOS EM MARÇO

<p>O sr. José Maria segue sendo observado e atendido pela Psicologia, participou de atividades com conversas com as turmas de estágio em Psicologia e vem sendo trabalhado questões que visem o manejo de características depressivas..</p>	<p>Psicologia</p>	<p>Mateus Kraemer Curio</p>
<p>Registra-se que, no período, não foram identificadas intercorrências que demandassem intervenções emergenciais, mantendo-se a estabilidade das condições de acolhimento e convivência institucional</p>	<p>Serviço social</p>	<p>Ingrid R. Figueira</p>
<p>O paciente José Maria Gomes segue em tratamento fisioterápico, duas vezes por semana, sendo traçadas condutas para redução de quadro álgico e melhora da mobilidade.</p>	<p>Fisioterapeuta</p>	<p>Ralph Gundling</p>
<p>Seguindo com o acompanhamento das refeições. Residente consumindo alimentos de todos os grupos alimentares, com excelente aceitação durante o mês dos cardápios propostos. Sem demanda específica.</p>	<p>Nutricionista</p>	<p>Mariana Mendonça</p>
<p>Residente José Maria Baptista, em acompanhamento, conforme Plano Individual de Atendimento (PIA). Avaliado no momento, sem queixas, apresenta quadro dentro da normalidade. Segue aos cuidados da equipe de enfermagem.</p>	<p>Enfermagem</p>	<p>Rosiane</p>

REGISTRO DAS ATIVIDADES



RELATÓRIO SOCIAL

IDENTIFICAÇÃO

Nome: Ivanilda Durão Teixeira

Grau de dependência: I

Data de Nascimento: 01/11/1941

Data de Ingresso: 12/09/2006



Município de origem do acolhimento: Nova Friburgo/RJ.

Procedência: Hospital Municipal Raul Sertã / SMASDHTPPJ.

Ivanilda Durão Teixeira, pessoa idosa, com 82 anos de idade, divorciada, institucionalizada há 17 anos e 11 meses, encaminhada através do HMRS (Hospital Municipal Raul Sertã). De acordo com laudo médico, a idosa em tela é portadora de síndrome demencial e insuficiência vascular periférica. A mesma participou na decisão do seu acolhimento. Foi assegurado pela instituição, absoluta ausência de coação ou quaisquer tipos de constrangimento, bem como garantido acesso, assim como a seu representante legal, informações necessárias para uma adesão consciente e segura. A idosa deambula com dificuldade, faz uso de fraldas e necessita de cuidados de terceiros para realização das atividades de vida diárias. Convém mencionar que a Sra. Ivanilda, mantém vínculo familiar preservado, composto por sua filha única e irmã, sendo a filha, Ivalnéia Durão Teixeira de Freitas, residente na rua Sebastião Tomé, nº59 - Catarcione - Nova Friburgo/RJ, 2522-5659 / 99835-9756. Quanto ao seu benefício, é previdenciário com valor de um salário mínimo. Foi firmado contrato de prestação de serviços entre as partes, Associação São Vicente de Paulo, neste ato representada por Adriana Aparecida Santos (diretora) e Ivanilda Durão Teixeira (idosa) neste ato representada por Ivalnéia Durão Teixeira de Freitas. De acordo com §2º do art. 35 do Estatuto do Idoso, Lei 10.741/2003. Ivanilda, tem acesso a rede de saúde SUS (Sistema Único de Saúde) através de consultas médicas, exames laboratoriais, medicações e imunizações.

Diante do exposto, a idosa deverá permanecer acolhida, como opção mais segura, no que tange a sua saúde física, mental e sua dignidade humana, até que seja ofertado a ela condições melhores do que se apresenta neste momento.

DOCUMENTOS	POSSUI	NÃO POSSUI	Nº DO DOCUMENTO
RG		X	
CPF	X		126.284.227-19
SUS	X		898001284459235
NIS	X		21375671601
Procuração	X		Livro 21, Fls169 – ATO:76
Laudos médicos/exames	X		
Carteira de Trabalho e Previdência Social	X		Nº30214 Série 126ª
Certidão de Casamento c/ averbação de divorcio	X		Nº 1666 - livro B-6, Fls 158

ROTINA INSTITUCIONAL DA PESSOA IDOSA: A residente em tela levanta cedo, faz sua primeira refeição em companhia dos demais residentes e na maior parte do tempo, gosta de ficar na copa lavando as louças



que usa. Esta rotina varia de acordo com seu humor, fisiologia e comportamento, em virtude de questões cognitivas respeitando a autonomia do indivíduo.

ATENDIMENTOS REALIZADOS EM JANEIRO

Sr.ªIvanilda foi observada pela Psicologia, porém necessitamos de muito jogo de cintura e estratégias para abordá-la, apresenta grande resistência a possíveis tratamentos e terapias, mas vem participando de atividades festivas gerais proporcionadas pela instituição.	Psicologia	Mateus Kraemer Curio
Registra-se que, no período, não foram identificadas intercorrências que demandassem intervenções emergenciais, mantendo-se a estabilidade das condições de acolhimento e convivência institucional.	Serviço social	Ingrid Rodrigues Figueira
A residente Ivanilda Durão é periodicamente supervisionada pelo setor fisioterápico . Manteve o quadro estável sem queixas, força e mobilidade preservadas, não sendo necessário o encaminhamento para tratamento fisioterápico específico.	Fisioterapeuta	Ralph Gundling
Manutenção do perfil nutricional anterior de Eutrofia. Residente, não sendo maleável quanto a aceitar mudanças no padrão alimentar pessoal. Acompanhamento durante os horários de refeições semanalmente. Consumo de frutas diariamente, porém ainda permanece com restrições com relação a alguns legumes oferecidos ao longo do mês. Durante eventos da instituição, tem aceitado consumir alimentos diferentes, uma excelente evolução.	Nutricionista	Mariana Mendonça
Residente, Ivanilda Durão Teixeira , clinicamente estável, segue em acompanhamento regular conforme PIA. Avaliada, sinais vitais dentro dos parâmetros normais. Permanece sob monitoramento da equipe de enfermagem.	Enfermagem	Rosiane

ATIVIDADES REALIZADAS EM FEVEREIRO

<p>Residente observada pela Psicologia, neste mês conversou com equipe de estágio em Psicologia de prevenção e promoção à saúde do idoso. Não houve nenhuma intercorrência para um trabalho mais ostensivo da Psicologia. Apenas buscamos formas de melhorar o vínculo terapêutico e melhoras nas habilidades sociais da residente, para conseqüentemente melhorar seu engajamento nas atividades propostas.</p>	<p>Psicologia</p>	<p>Mateus Kraemer Curio</p>
<p>Registra-se que, no período, não foram identificadas intercorrências que demandam intervenções emergenciais, mantendo-se a estabilidade das condições de acolhimento e convivência institucional.</p>	<p>Serviço social</p>	<p>Ingrid Rodrigues Figueira</p>
<p>A residente Ivanilda Durão é periodicamente supervisionada pelo setor fisioterápico . Manteve o quadro estável sem queixas, força e mobilidade preservadas, não sendo necessário o encaminhamento para tratamento fisioterápico específico. Coloco me a disposição para maiores esclarecimentos.</p>	<p>Fisioterapeuta</p>	<p>Ralph Gundling</p>
<p>Acompanhamento durante as refeições, com boa aceitação dos cardápios propostos durante o mês. A residente apresenta autonomia no horário das refeições, necessitando de auxílio apenas para colocação dos alimentos do almoço no prato. Consome com talheres, utilizando as próprias mãos, sem apresentar dificuldades.</p>	<p>Nutricionista</p>	<p>Mariana Mendonça</p>
<p>Residente Ivanilda Durão Teixeira, em acompanhamento conforme Plano Individual de Atendimento (PIA). Residente avaliada, clinicamente estável, segue em acompanhamento regular conforme PIA. Segue em acompanhamento da equipe de enfermagem.</p>	<p>Enfermagem</p>	<p>Rosiane</p>

ATIVIDADES REALIZADAS EM MARÇO

<p>Sr.^a Ivanilda participou de atividade festiva em homenagem ao dia internacional das mulheres proposta pela Psicologia junto a coordenação da instituição e equipe de estágio em Psicologia.</p>	<p>Psicologia</p>	<p>Mateus Kraemer Curio</p>
<p>Registra-se que, no período, não foram identificadas intercorrências que demandassem intervenções emergenciais, mantendo-se a estabilidade das condições de acolhimento e convivência institucional.</p>	<p>Serviço social</p>	<p>Ingrid R. Figueira</p>
<p>A residente Ivanilda Durão é periodicamente supervisionada pelo setor fisioterápico . Manteve o quadro estável sem queixas, força e mobilidade preservadas, não sendo necessário o encaminhamento para tratamento fisioterápico específico. Coloco-me a disposição para maiores esclarecimentos.</p>	<p>Fisioterapeuta</p>	<p>Ralph Gundling</p>
<p>A residente segue sendo acompanhada durante as refeições sem mudanças significativas. Manutenção do quadro nutricional e quanto a consistência ideal dos alimentos consumidos.</p>	<p>Nutricionista</p>	<p>Mariana Mendonça</p>
<p>Residente Ivanilda Durão Teixeira, em acompanhamento conforme Plano Individual de Atendimento (PIA). Residente avaliada, clinicamente estável, segue em acompanhamento regular.. Segue em acompanhamento da equipe de enfermagem.</p>	<p>Enfermagem</p>	<p>Rosiane</p>

REGISTROS DAS ATIVIDADES



RELATÓRIO SOCIAL

IDENTIFICAÇÃO

Nome: Idalina de Asevedo

Grau de dependência: II

Data de Nascimento: 22/10/1932

Data de Ingresso: 05/06/2023

Município de origem do acolhimento: Nova Friburgo/RJ.

Procedência: CREAS/NF.



Idalina de Asevedo, pessoa idosa, com 92 anos de idade, estado civil solteira. Institucionalizada há um ano e dois meses, encaminhada através do CREAS (Centro de referência de Assistência Social). De acordo com laudo médico, a idosa em tela é portadora de demência tipo Alzheimer. A mesma participou na decisão do seu acolhimento. Foi assegurado pela instituição, absoluta ausência de coação ou quaisquer tipos de constrangimento, bem como garantido acesso, assim como a seu representante legal, informações necessárias para uma adesão consciente e segura. A idosa deambula com dificuldade, faz uso de fraldas e necessita de terceiros para realização das atividades de vida diárias. Convém mencionar que a Sra. Idalina mantém vínculo familiar preservado, composto por dois sobrinhos, sendo eles Sr. Carlos Leonel Barcellos, pessoa idosa com 82 anos de idade, residente na Rua General Osório, 217 – AP 303, - Centro, telefone (22) 99921-7727 e Marcos Leonel Barcellos. Quanto ao seu benefício, é previdenciário, com valor de um salário mínimo. Foi firmado contrato de prestação de serviços entre as partes, Associação Socioassistencial São Vicente de Paulo, neste ato representada por Ana Aparecida Martins (diretora) e Idalina de Asevedo (idosa) neste ato representado por Carlos Leonel Barcellos. De acordo com §2º do art. 35 do Estatuto do Idoso, Lei 10.741/2003. Diante do exposto, a idosa deverá permanecer acolhida, como opção mais segura, no que tange a sua saúde física, mental e sua dignidade humana, até que seja ofertado a ela condições melhores do que se apresenta neste momento. Acesso a rede de saúde (SUS) através de consultas médicas, exames laboratoriais e medicações. Quanto ao Sistema Único de Assistência Social (SUAS) mantém o número do NIS (Número de Inscrição Social) atualizado.

SITUAÇÃO DOCUMENTAL	SITUAÇÃO DOCUMENTAL	SITUAÇÃO DOCUMENTAL	SITUAÇÃO DOCUMENTAL
Documento	Possui	Não possui	Número do documento
RG	X		04.328.739-0
CPF	X		503.172.107-34
Curatela		X	
SUS	X		898000668627281
Certidão de nascimento	X		Livro C-19, fls 23v, termo 2726
Título de eleitor		x	
Laudos médicos/exames	X		
Procuração		X	

ROTINA INSTITUCIONAL DA PESSOA IDOSA: Esta rotina varia de acordo com seu humor, fisiologia e comportamento, em virtude de questões cognitivas respeitando a autonomia do indivíduo.



ATIVIDADES REALIZADAS EM JANEIRO

<p>A residente Idalina foi assistida à beira leito, pois se encontrava com seu quadro geral mais debilitado, sendo inviável no momento a participação em atividades em grupo e outras tarefas.</p>	Psicologia	Mateus Kraemer Curio
<p>Acompanhamento social da residente Idalina, com monitoramento de sua situação social e institucional, não havendo registro de intercorrências no período.</p>	Serviço social	Ingrid Rodrigues Figueira
<p>Idalina de Azevedo, foi assistida pelo setor fisioterápico realizando cinesioterapia com foco em preservar mobilidade e fisioterapia respiratória .</p>	Fisioterapeuta	Ralph Gundling
<p>Dificuldade de concentração durante os horários de refeição. Dificuldade na hora das refeições quanto a sequência de movimentos para levar alimentos a boca. Necessitando ser tratada durante as refeições por cuidadoras. Treinamento para acompanhamento durante as refeições.</p>	Nutricionista	Mariana Mendonça
<p>Residente, Idalina de Azevedo, clinicamente estável, segue em acompanhamento regular conforme PIA, com foco em vigilância cardiológica e funcional. Aos sinais vitais dentro dos parâmetros normais. Permanece sob monitoramento da equipe de enfermagem.</p>	Enfermagem	Rosiane

ATIVIDADES DE FEVEREIRO

A residente se encontra mais debilitada, sendo inviável sua participação e atividades com a Psicologia no momento. Residente faleceu no dia 23/02/2026.	Psicologia	Mateus Kraemer Curio
Registro de óbito da residente.	Serviço social	Ingrid Rodrigues Figueira
Registro de óbito da residente.	Fisioterapeuta	Ralph Gundling
Acompanhamento durante as refeições. Necessitando de auxílio para o processo de alimentação em todos os horários. No meio do mês, apresentou maior dificuldade nos momentos das refeições, em função da piora do seu quadro clínico. Nos últimos dias, apresentou falta de apetite e maior dificuldade em se alimentar.	Nutricionista	Mariana Mendonça
Residente, Idalina de Asevedo , avaliada, apresenta-se pouco responsiva, secretiva, ausculta pulmonar com sibilos e roncos, taquicardia, esforço respiratório. Avaliada por dr.Gerson em 09/02/2026 que prescreveu profilaxia, seguindo acompanhamento, no dia 23/02/2026 a residente veio a óbito.	Enfermagem	Rosiane



RELATÓRIO SOCIAL

IDENTIFICAÇÃO

Nome: Gilberto Barroso do Almo

Data de Nascimento: 18/08/1952

Grau de dependência: I

Data de Ingresso: 10/12/2025

Procedência: CREAS (MROSC)

Grau de escolaridade: Fundamental completo

Atendimento em outra clínica: () Sim (x) Não

Município de origem do acolhimento: Nova Friburgo/RJ.

Profissão/ Situação Socioeconômica: Aposentado.



RELATÓRIO SOCIAL

Gilberto Barroso do Almo, idoso de 75 anos, viúvo, foi acolhido nesta Instituição de Longa Permanência para Idosos (ILPI) após encaminhamento do CREAS (MROSC) do município de Nova Friburgo, em razão de sua condição de vulnerabilidade funcional e da impossibilidade de manutenção de cuidados contínuos no domicílio.

O Sr. Gilberto reside sozinho e não possui filhos. Conta com apoio familiar pontual, sobretudo de seu sobrinho, Willian Faria do Almo, que atualmente responde por ele, não havendo curatela formal constituída. Ressalta-se que os demais familiares são idosos ou possuem limitações que dificultam a prestação de assistência diária, especialmente no período noturno.

No que se refere às condições de saúde, o idoso encontra-se lúcido e orientado, sem diagnóstico médico formal de demência ou outras patologias graves. Contudo, apresenta mobilidade reduzida, necessitando de auxílio para locomoção, utilizando andador, além de apoio para o banho e cuidados de higiene pessoal. Realiza a alimentação de forma independente.

O Sr. Gilberto demonstrou compreensão acerca de suas limitações físicas e verbaliza concordância com o acolhimento institucional, reconhecendo a necessidade de cuidados contínuos para preservação de sua segurança, saúde e qualidade de vida. Informa-se que não houve qualquer tipo de coação ou constrangimento no processo de institucionalização, tendo o idoso e seu familiar responsável recebido todas as orientações necessárias de forma clara e acessível.

Quanto à situação socioeconômica, o idoso é aposentado, percebendo renda correspondente a dois salários mínimos, o que lhe garante estabilidade financeira, não caracterizando situação de vulnerabilidade econômica. Ainda assim, a limitação funcional associada à ausência de cuidadores disponíveis inviabiliza sua permanência de forma segura no domicílio.

Diante do exposto, entende-se que a permanência do Sr. Gilberto Barroso do Almo nesta ILPI configura-se como medida adequada e protetiva, possibilitando acompanhamento contínuo, cuidados compatíveis com suas necessidades funcionais, prevenção de riscos e preservação de sua dignidade e bem-estar, conforme preconizam as normativas vigentes da política de atenção à pessoa idosa

DOCUMENTOS	POSSUI	NÃO POSSUI	Nº DO DOCUMENTO
RG	X		35.427.989-5
CPF	X		019.142.917-19
SUS	X		702009859340588
Curatela		X	Não possui
Laudos médicos/exames	X		Enfermeira/Médico



ROTINA INSTITUCIONAL DA PESSOA IDOSA: Esta rotina varia de acordo com seu humor, fisiologia e comportamento, em virtude de questões cognitivas respeitando a autonomia do indivíduo.

ATIVIDADES DE REALIZADAS EM JANEIRO

<p>Sr. Gilberto foi revisto após festas de fim de ano e avaliado pela Psicologia, tendo uma cognição razoavelmente preservada, porém necessitando de estímulos. Realizamos o miniexame do Estado Mental.</p>	<p>Psicologia</p>	<p>Mateus Kraemer Curio</p>
<p>Registra-se que, no período, não foram identificadas intercorrências que demandassem intervenções emergenciais, mantendo-se a estabilidade das condições de acolhimento e convivência institucional.</p>	<p>Serviço social</p>	<p>Ingrid Rodrigues Figueira</p>
<p>O residente Gilberto Barroso do Almo, foi avaliado pelo setor de Fisioterapia e traçada conduta para manutenção da força muscular, melhora do equilíbrio e preservação de sua mobilidade. Encaminhado para o tratamento a ser iniciado em Fevereiro.</p>	<p>Fisioterapeuta</p>	<p>Ralph Gundling</p>
<p>Adaptação quanto a dificuldade na mastigação, devido a falta de próteses dentárias. Na Avaliação Nutricional antropométrica apresentou peso na classificação Eutrófico, com risco para desnutrição quando associamos a avaliação MNA (Mini Avaliação Nutricional). Residente com boa adaptação quanto as refeições oferecida ao longo do mês. Acompanhamento nas refeições com alimentação de consistência branda, com alimentos cortados em pedaços pequenos.</p>	<p>Nutricionista</p>	<p>Mariana Mendonça</p>
<p>Residente Gilberto Barroso do Almo, clinicamente estável, segue em acompanhamento regular conforme PIA. Avaliado, sinais vitais dentro dos parâmetros normais. Permanece sob monitoramento da equipe de enfermagem.</p>	<p>Enfermagem</p>	<p>Rosiane</p>

ATIVIDADES DE REALIZADAS EM FEVEREIRO

<p>O Sr. Gilberto segue sendo acompanhado pela Psicologia e foi inserido nas oficinas promovidas pela Psicologia e turma de estágio em prevenção e promoção à saúde do idoso, participou de conversa com grupo de estágio promovendo a intergeracionalidade. Nos atendimentos individuais realizamos o GDS, escala geriátrica de depressão.</p>	<p>Psicologia</p>	<p>Mateus Kraemer Curio</p>
<p>Registra-se que, no período, não foram identificadas intercorrências que demandassem intervenções emergenciais, mantendo-se a estabilidade das condições de acolhimento e convivência institucional.</p>	<p>Serviço social</p>	<p>Ingrid Rodrigues Figueira</p>
<p>O residente Gilberto Barroso do Almo, foi avaliado pelo setor de Fisioterapia e traçada conduta para manutenção da força muscular, melhora do equilíbrio e preservação de sua mobilidade. Encaminhado para o tratamento a ser iniciado em Fevereiro.</p>	<p>Fisioterapeuta</p>	<p>Ralph Gundling</p>
<p>Manutenção da conduta nutricional, consistência branda, com consumo em alguns dias de mingau, por opção dele, á noite, na ceia.</p>	<p>Nutricionista</p>	<p>Mariana Mendonça</p>
<p>Residente Gilberto Barroso do Almo, clinicamente estável, segue em acompanhamento regular conforme PIA. Avaliado em 11/02/2026, refere desânimo, mal estar, aferido PA=130x80mmHg, adm sos, segue observação. realizado exames laboratoriais em 12/02/2026, resultado dentro dos parâmetros normais. Permanece sob monitoramento da equipe de enfermagem.</p>	<p>Enfermagem</p>	<p>Rosiane</p>

ATIVIDADES DE REALIZADAS EM MARÇO

<p>Sr. Gilberto participou de oficinas de jogos promovida pela Psicologia e da turma de estágio em prevenção e promoção à saúde do idoso, além de atendimento individuais pontuais.</p>	<p>Psicologia</p>	<p>Mateus Kraemer Curio</p>
<p>Registra-se que, no período, não foram identificadas intercorrências que demandassem intervenções emergenciais, mantendo-se a estabilidade das condições de acolhimento e convivência institucional.</p>	<p>Serviço social</p>	<p>Ingrid Rodrigues Figueira</p>
<p>O residente Gilberto Barroso do Almo, iniciou tratamento Fisioterapico focando na manutenção da força muscular, melhora do equilíbrio e preservação de sua mobilidade.</p>	<p>Fisioterapeuta</p>	<p>Ralph Gundling</p>
<p>Residente com conduta nutricional mantida quanto a consistência branda da alimentação consumida na instituição. Em alguns dias do mês de março apresentou quadros de diarreia, alterando a dieta para o consumo de alimentos constipantes, até o término do quadro clínico.</p>	<p>Nutricionista</p>	<p>Mariana Mendonça</p>
<p>Residente Gilberto Barroso do Almo, clinicamente estável, segue em acompanhamento regular conforme PIA. Avaliado em 18/03/2026 por Dra. Leila, que realizou mudança em sua prescrição e segue acompanhamento. Sinais vitais dentro dos parâmetros normais. Segue monitorado pela equipe de enfermagem.</p>	<p>Enfermagem</p>	<p>Rosiane</p>

FOTOS DAS ATIVIDADES



RELATÓRIO SOCIAL

IDENTIFICAÇÃO

Nome: Feliciano Francisco Alves

Grau de dependência: I

Data de Nascimento: 12/07/1935

Data de Ingresso: 19/04/2023

Município de origem do acolhimento: Nova Friburgo/RJ.

Procedência: CREAS/NF.



Feliciano Francisco Alves, pessoa idosa, com 89 anos de idade, estado civil viúvo. Institucionalizado há um ano e quatro meses, encaminhado através do CREAS (Centro de referência de Assistência Social). De acordo com laudo médico, o idoso em tela é portador de demência leve e deformidade no pé direito. O mesmo participou na decisão do seu acolhimento. Foi assegurado pela instituição, absoluta ausência de coação ou quaisquer tipos de constrangimento, bem como garantido acesso, assim como a seu representante legal, informações necessárias para uma adesão consciente e segura. O idoso deambula com dificuldade, faz uso de fraldas e necessita de terceiros para realização das atividades de vida diárias. Convém mencionar que Sr. Feliciano, mantém vínculo familiar preservado, composto por filha única, Cezânia Rocha Alves Fernandes, residente na rua Carlos Magno Vale, nº 38 - Centro - Nova Friburgo/RJ, telefone: (22) 99746-4919, nomeada como sua procuradora. Quanto a sua aposentadoria, é previdenciário, com valor de dois salários mínimos. Foi firmado contrato de prestação de serviços entre as partes, Associação Socioassistencial São Vicente de Paulo, neste ato representada por Ana Aparecida Martins (diretora) e Feliciano Francisco Alves (idoso) neste ato representado por Cezânia Rocha Alves Fernandes. De acordo com §2º do art. 35 do Estatuto do Idoso, Lei 10.741/2003. Diante do exposto, o idoso deverá permanecer acolhido, como opção mais segura, no que tange a sua saúde física, mental e sua dignidade humana, até que seja ofertado a ele condições melhores do que a apresentada neste momento. Acesso a rede de saúde (SUS) através de consultas médicas, exames laboratoriais e medicações. Quanto ao Sistema Único de Assistência Social (SUAS) mantém o número do NIS (Número de Inscrição Social) atualizado.

SITUAÇÃO DOCUMENTAL			
Documento	Possui	Não possui	Número do documento
RG	X		10.715.250-6
CPF	X		390.348.797-04
SUS	X		70740472534674
Certidão de óbito do cônjuge	X		Livro C nº181, fl32 e Termo nº48546
Laudos médicos/exames	X		
Procuração	X		Livro nº127, fls nº72-74, Ato nº027

ROTINA INSTITUCIONAL DA PESSOA IDOSA: Esta rotina varia de acordo com seu humor, fisiologia e comportamento, em virtude de questões cognitivas respeitando a autonomia do indivíduo.



ATIVIDADES REALIZADAS JANEIRO

<p>O Sr. Feliciano foi revisto pela Psicologia após festas de fim de ano, se manteve estabilizado dentro de suas características, se emociona facilmente quando damos atenção para ele. Não teve nenhuma intercorrência para uma atuação mais ostensiva da Psicologia, sendo feito apenas atendimentos individuais para manutenção e fortalecimento de vínculo terapêutico.</p>	Psicologia	Mateus Kraemer Curio
<p>Solicitação de 2ª via de certidão civil, objetivando regularização documental.</p>	Serviço social	Ingrid Rodrigues Figueira
<p>O residente Feliciano Francisco Alves foi periodicamente supervisionado pelo setor de fisioterapia.</p>	Fisioterapeuta	Ralph Gundling
<p>Acompanhamento das refeições. Residente se alimentando com alimentos de consistência Branda, com as próprias mãos, sem necessitar de auxílio dos cuidadores durante as refeições, escolhendo dentro dos alimentos ofertados ao longo das 6 refeições</p>	Nutricionista	Mariana Mendonça
<p>Residente Feliciano Franciso Alves, em acompanhamento, conforme Plano Individual (PIA). Avaliado, sem queixas, aos sinais vitais dentro dos parâmetros normais. Residente segue em acompanhamento da equipe.</p>	Enfermagem	Rosiane



ATIVIDADES REALIZADAS EM FEVEREIRO

<p>Sr. Feliciano continua estabilizado no que diz respeito ao seu quadro emocional, comportamental e cognitivo. Realizamos pequenos contatos com seus familiares em momentos de visita, buscando construir uma relação de cooperação, o que chamamos neste processo de se tornarem cooterapeutas, ajudando e potencializando o trabalho realizado com ele.</p>	Psicologia	Mateus Kraemer Curio
<p>Registra-se que, no período, não foram identificadas intercorrências que demandassem intervenções emergenciais, mantendo-se a estabilidade das condições de acolhimento e convivência institucional.</p>	Serviço social	Ingrid Rodrigues Figueira
<p>O residente Feliciano Francisco Alves foi periodicamente supervisionado pelo setor de fisioterapia.</p>	Fisioterapeuta	Ralph Gundling
<p>Mantendo conduta anterior.</p>	Nutricionista	Mariana Mendonça
<p>Residente Feliciano Franciso Alves, em acompanhamento, conforme Plano Individual (PIA). Avaliado, sem queixas, sinais vitais dentro dos parâmetros normais. Segue em acompanhamento da equipe de enfermagem.</p>	Enfermagem	Rosiane



ATIVIDADES REALIZADAS EM MARÇO

<p>O residente Feliciano foi reinserido no programa de estágio em prevenção e promoção à saúde do idoso, participando de oficinas de conversa com estagiários promovendo a intergeracionalidade, além da participação de oficinas de jogos.</p>	Psicologia	Mateus Kraemer Curio
<p>Registra-se que, no período, não foram identificadas intercorrências que demandassem intervenções emergenciais, mantendo-se a estabilidade das condições de acolhimento e convivência institucional.</p>	Serviço social	Ingrid R. Figueira
<p>O residente Feliciano Francisco Alves foi periodicamente supervisionado pelo setor de fisioterapia.</p>	Fisioterapeuta	Ralph Gundling
<p>Acompanhar as refeições e orientação para alimentos cortados em tamanho pequeno e bem tenros.</p>	Nutricionista	Mariana Mendonça
<p>Residente Feliciano Franciso Alves, em acompanhamento, conforme Plano Individual (PIA). Avaliado, segue sem queixas, clinicamente estável. Segue em acompanhamento da equipe de enfermagem.</p>	Enfermagem	Rosiane

FOTOS DAS ATIVIDADES



RELATÓRIO SOCIAL

IDENTIFICAÇÃO

Nome: Elizene Beraldine

Data de Nascimento: 24/06/1936

Grau de dependência: III

Data de Ingresso: 16/06/2025

Procedência: CREAS

Grau de escolaridade: não há registro

Atendimento em outra clínica: () Sim (X) Não

Município de origem do acolhimento: Nova Friburgo/RJ.

Profissão/ Situação Socioeconômica: Assistencial (BPC).



RELATÓRIO SOCIAL

Elizene Beraldine, pessoa idosa, com 88 anos de idade, estado civil separada. Veio para esta instituição encaminhada através do CREAS. A idosa foi acolhida na data de hoje, 16 de junho de 2025, por esta Instituição Casa dos Pobres São Vicente de Paulo, após a visita domiciliar. A mesma participou na decisão do seu acolhimento. Foi assegurado, absoluta ausência de coação ou quaisquer tipos de constrangimento, bem como garantido acesso, assim como a seu representante legal, informações necessárias para uma adesão consciente e segura. De acordo com relatório técnico encaminhado pelo CREAS, **Elizene Beraldine, (Grau III) possui prótese no quadril, no momento encontra-se acamada, visto situação agravada por queda da própria altura, há cerca de dois meses, necessitando integralmente de cuidados de terceiros.** É importante pontuar que quem tem a prótese no quadril é sua filha Patrícia. A mesma chegou andando acompanhada pelos dois netos, importante salientar que o núcleo familiar da idosa é composto por dois filhos e cinco netos, no momento o vínculo familiar encontra-se preservado. No ato de seu acolhimento foram entregues cópia autenticada do RG, xerox dos documentos de CPF, certidão de casamento, cartão da SAF original e cartão do SUS original que será entregue à enfermeira. Foi firmado contrato de prestação de serviços entre as partes, Associação Socioassistencial São Vicente de Paulo, neste ato representado por Regina Helena Arruda (diretora), Elizene Beraldine (idosa) e seu representante Patrick Beraldini Silva. De acordo com §2º do art. 35 do Estatuto do Idoso, Lei 10.741/2003. Diante do exposto, a idosa deverá permanecer acolhida, como opção mais segura, no que tange a sua saúde física, mental e dignidade humana, até que sejam ofertadas a ela condições melhores do que se apresenta neste momento.

DOCUMENTOS	POSSUI	NÃO POSSUI	Nº DO DOCUMENTO
RG	X		21.379.194-09
CPF	X		118.277.177.-77
SAF	X		173241/02
SUS	X		898000668816238
Carteira de Trabalho		X	



Certidão de Casamento	X		livro 18 Fls 17 nº65
Laudos médicos/exames	X		Enfermeira/Médico

ROTINA INSTITUCIONAL DA PESSOA IDOSA: Esta rotina varia de acordo com seu humor, fisiologia e comportamento, em virtude de questões cognitivas respeitando a autonomia do indivíduo.

REGISTROS DAS ATIVIDADES DE JANEIRO

Elizene foi revista pela Psicologia após período de fim de ano, participou de atividade em grupo juntos Psicologia, nutrição, coordenação e professora de dança em evento com objetivo de melhorar o engajamento de algumas residentes em atividades lúdicas, aula de dança e possíveis terapias.	Psicologia	Mateus Kraemer Curio
Foram realizados acompanhamentos sistemáticos, por meio de escuta qualificada, observação técnica e monitoramento das condições sociofamiliares e institucionais. Registra-se que, no período, não foram identificadas intercorrências que demandassem intervenções emergenciais, mantendo-se a estabilidade das condições de acolhimento e convivência institucional.	Serviço social	Ingrid R. Figueira
A residente Elizene Beraldine, segue em tratamento fisioterápico semanalmente; são realizadas condutas para redução de quadro algico e melhora da mobilização favorecendo suas atividades diárias.	Fisioterapeuta	Ralph Gundling
Residente com excelente aceitação dos cardápios propostos, se alimentando sem necessidade de auxílio de cuidadoras do setor, com as próprias mãos, escolhendo os alimentos para elaboração do prato nas refeições, com excelente aceitação em termos de qualidade e pouca aceitação em relação as quantidades ofertadas.	Nutricionista	Mariana Mendonça
Residente Elizene Beraldine , em acompanhamento, conforme Plano Individual de Atendimento (PIA). Avaliada, residente refere algia, aos sinais vitais dentro do parâmetro da normalidade. Segue aos cuidados da equipe de enfermagem.	Enfermagem	Rosiane

REGISTROS DAS ATIVIDADES DE FEVEREIRO

<p>A Sr.^a Elizene vem sendo acompanhada pela psicologia para manutenção e manejo de fatores de risco para possível quadro depressivo. Foi atendida individualmente, além de participar de oficinas em grupo de estimulação cognitiva mais voltada para coordenação motora fina.</p>	<p>Psicologia</p>	<p>Mateus Kraemer Curio</p>
<p>Foram realizados acompanhamentos sistemáticos, por meio de escuta qualificada, observação técnica e monitoramento das condições sociofamiliares e institucionais. Registra-se que, no período, não foram identificadas intercorrências que demandassem intervenções emergenciais, mantendo-se a estabilidade das condições de acolhimento e convivência institucional.</p>	<p>Serviço social</p>	<p>Ingrid R. Figueira</p>
<p>A residente Elizene Beraldine, segue em tratamento fisioterápico semanalmente; são realizadas condutas para redução de quadro algico e melhora da mobilização favorecendo suas atividades diárias.</p>	<p>Fisioterapeuta</p>	<p>Ralph Gundling</p>
<p>Manutenção da conduta anteriormente descrita. Boa aceitação ao cardápio proposto. Excelente aceitação dos cardápios propostos, mantendo o perfil pessoal de muita variedade de alimentos e pequenas quantidades. Consumo de água pequeno, quadro clínico de constipação, consumo de vitaminas naturais com alimentos laxantes diariamente.</p>	<p>Nutricionista</p>	<p>Mariana Mendonça</p>
<p>Residente Elizene Beraldine, em acompanhamento, conforme Plano Individual de Atendimento (PIA). Avaliada, poliqueixosa, sinais vitais dentro dos parâmetros de normalidade. Seguimos em acompanhamento da equipe de enfermagem.</p>	<p>Enfermagem</p>	<p>Rosiane</p>

REGISTROS DAS ATIVIDADES DE MARÇO

<p>A sr.^a Elizene durante o mês de março ficou um pouco mais indisposta devido a um declínio do seu quadro geral, não participando de atividades em grupo, sendo acompanhada pontualmente a beira leita e de forma mais individual.</p>	<p>Psicologia</p>	<p>Mateus Kraemer Curio</p>
<p>Foram realizados acompanhamentos sistemáticos, por meio de escuta qualificada, observação técnica e monitoramento das condições sociofamiliares e institucionais. Registra-se que, no período, não foram identificadas intercorrências que demandassem intervenções emergenciais, mantendo-se a estabilidade das condições de acolhimento e convivência institucional.</p>	<p>Serviço social</p>	<p>Ingrid R. Figueira</p>
<p>A residente Elizene Beraldine, segue em tratamento fisioterápico semanalmente; são realizadas condutas para redução de quadro álgico e melhora da mobilização favorecendo suas atividades diárias.</p>	<p>Fisioterapeuta</p>	<p>Ralph Gundling</p>
<p>Acompanhamento das refeições durante o mês, consumo de alimentos variados, em pequenas quantidades, período em que ficou sem apetite devido ao quadro clínico atual.</p>	<p>Nutricionista</p>	<p>Mariana Mendonça</p>
<p>Residente Elizene Beraldine, em acompanhamento, conforme Plano Individual de Atendimento (PIA). Avaliada no dia 09/03/2026, apresenta esforço respiratório, sudorese, pouco responsiva, não aceitando as refeições ofertadas, ausculta pulmonar apresentando sibilos. Avaliada pelo médico da casa que prescreveu antibioticoterapia. No dia 10/03/2026 a residente foi encaminhada ao cardiologista que solicitou avaliação da geriatra Dra. Leila, que avaliou no dia 18/03/2026, entrou com profilaxia e acompanhamento. Residente avaliada no dia 30/03/2026 com boa evolução no quadro.</p>	<p>Enfermagem</p>	<p>Rosiane</p>

REGISTRO DAS ATIVIDADES



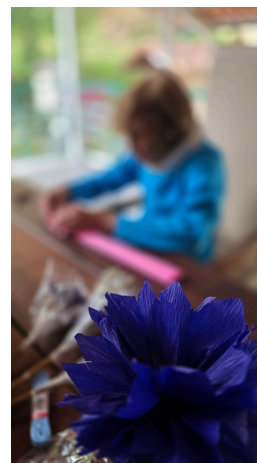

RELATÓRIO SOCIAL

IDENTIFICAÇÃO

Nome: Celina da Silva Alves

Data de Nascimento: 16/04/1947

Grau de dependência: II

Data de Ingresso: 08/09/2025

Procedência: Demanda espontânea

Grau de escolaridade: Fundamental incompleto

Atendimento em outra clínica: () Sim (x) Não

Município de origem do acolhimento: Nova Friburgo/RJ

Profissão/ Situação Socioeconômica: Aposentada e pensionista.

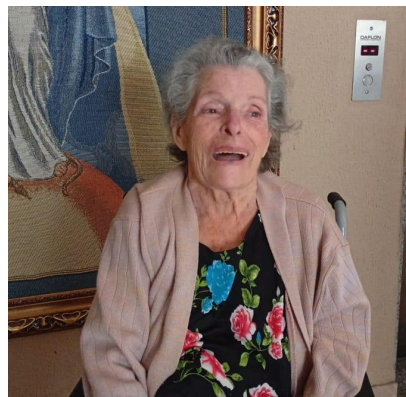

RELATÓRIO SOCIAL

No dia 02/09/2025 foi realizada visita domiciliar à idosa Celina da Silva Alves, 77 anos, viúva, residente à Rua Raul Veiga, nº 229, bairro Olaria – Nova Friburgo/RJ. Na ocasião, identificou-se que a idosa residia com familiares, entre eles seu sobrinho Victor e Dandara, esposa de Vitor, e quatro crianças. Apesar da presença familiar, observou-se que o grupo enfrentava dificuldades socioeconômicas e de organização dos cuidados, não conseguindo atender de forma integral às necessidades da idosa.

Conforme relato, a irmã Joceli é a principal referência de apoio, porém encontra limitações para assumir os cuidados contínuos, visto que mantém vínculo de trabalho e já se responsabiliza por outros familiares com deficiência, como o filho Tiago (38 anos) e o sobrinho Robson (35 anos), ambos com síndromes cromossômicas. Essa realidade fragiliza a rede de suporte da Sra. Celina, reduzindo a disponibilidade de acompanhamento adequado.

Em relação à saúde, a idosa apresenta sequelas de Acidente Vascular Cerebral (AVC), com limitações motoras que comprometem sua autonomia, demandando auxílio de terceiros para atividades da vida diária, além do uso contínuo de medicamentos. Durante a visita, constatou-se que as condições de moradia não ofereciam suporte suficiente para atender às necessidades específicas decorrentes de sua condição clínica.

No aspecto socioeconômico, a renda da idosa é proveniente de aposentadoria e pensão do marido falecido, totalizando aproximadamente dois salários mínimos, valor considerado insuficiente para a contratação de cuidador em tempo integral, conforme relato da família.

Diante da avaliação técnica, somada às informações já apresentadas pelo CREAS, concluiu-se que a idosa se encontrava em situação de vulnerabilidade, sem condições de permanecer sob os cuidados domiciliares de forma segura. Assim, após articulação entre a rede socioassistencial, foi deliberado pelo acolhimento institucional da Sra. Celina na Casa dos Pobres São Vicente de Paulo, efetivado em 08/09/2025.

O processo respeitou integralmente os princípios éticos e legais previstos no Estatuto do Idoso (Lei nº 10.741/2003), especialmente no que tange ao direito à dignidade, à liberdade e à garantia de atendimento humanizado. A Sra. Celina apresenta boa socialização no ambiente institucional, interage positivamente com outros residentes e funcionários, demonstrando adaptação ao convívio comunitário, ainda que seu quadro clínico demande acompanhamento constante.

Assim, este relatório técnico confirma que a admissão da Sra. Celina da Silva Alves ocorreu de forma regular, voluntária e justificada pela necessidade de cuidados contínuos, não havendo evidências de coação. A Casa dos Pobres São Vicente de Paulo reafirma seu compromisso em assegurar proteção integral, atenção à saúde e suporte social, visando a preservação da qualidade de vida e do bem-estar da idosa.



DOCUMENTOS	POSSUI	NÃO POSSUI	Nº DO DOCUMENTO
RG	X		06.490.140.8
CPF	X		041.076.937-16
SUS	X		
Curatela		X	
Laudos médicos/exames	X		Enfermeira/Médico

ROTINA INSTITUCIONAL DA PESSOA IDOSA: Esta rotina varia de acordo com seu humor, fisiologia e comportamento, em virtude de questões cognitivas respeitando a autonomia do indivíduo.

ATIVIDADES DE JANEIRO

A sr. ^a Celina foi revista posteriormente ao período de fim de ano e segue bem estabilizada em seus aspectos cognitivos, assim como em seus aspectos emocionais e comportamentais. Participou em atividade em conjunto com a psicologia, coordenação, nutrição e professora de dança, em evento motivacional para melhorar a assiduidade e engajamento dos residente na aula de dança e demais atividades propostas pela instituição.	Psicologia	Mateus Kraemer Curio
Atualização contratual, visando adequação às normativas institucionais vigentes.	Serviço social	Ingrid Rodrigues Figueira
A residente Celina da Silva Alves, segue em tratamento fisioterápico semanalmente; realiza treino postural e equilíbrio ; reduzindo o risco de queda e favorecendo em suas atividades diárias.	Fisioterapeuta	Ralph Gundling
Acompanhamento das refeições, apresentando boa adaptação quanto aos cardápios oferecidos, consumindo alimentos com consistência alimentar BRANDA, utilizando os talheres com as próprias mãos, e fazendo opções dos alimentos durante a elaboração dos pratos.	Nutricionista	Mariana Mendonça
Residente Celina da Silva Alves , realizado curativo em ferida operatória, apresentando incisão cirúrgica com bordas coaptadas, presença de múltiplos drenos tipo Penrose fixados, íntegros e pérvios. Pele ao redor íntegra. Curativo realizado conforme técnica asséptica, mantido limpo e seco. Residente em acompanhamento conforme Plano Individual de Atendimento (PIA). Avaliada, sem queixas. Segue aos cuidados da equipe de enfermagem.	Enfermagem	Rosiane

ATIVIDADES DE FEVEREIRO

<p>A residente participou de atendimentos individuais de estimulação cognitiva, visando memória de trabalho e linguagem. Segue sendo acompanhada pela Psicologia.</p>	<p>Psicologia</p>	<p>Mateus Kraemer Curio</p>
<p>Foram realizados acompanhamentos sistemáticos, por meio de escuta qualificada, observação técnica e monitoramento das condições sociofamiliares e institucionais. Registra-se que, no período, não foram identificadas intercorrências que demandassem intervenções emergenciais, mantendo-se a estabilidade das condições de acolhimento e convivência institucional.</p>	<p>Serviço social</p>	<p>Ingrid Rodrigues Figueira</p>
<p>A residente Celina da Silva Alves, segue em tratamento fisioterápico semanalmente; realiza treino postural e equilíbrio ; reduzindo o risco de queda e favorecendo em suas atividades diárias.</p>	<p>Fisioterapeuta</p>	<p>Ralph Gundling</p>
<p>Manutenção da conduta anteriormente descrita, com excelente aceitação dos cardápios oferecidos ao longo do mês.</p>	<p>Nutricionista</p>	<p>Mariana Mendonça</p>
<p>Residente Celina da Silva Alves, em acompanhamento conforme Plano Individual de Atendimento (PIA). Avaliada, realizado curativo em ferida operatória, apresentando incisão cirúrgica com bordas coaptadas, presença de múltiplos drenos tipo Penrose fixados, íntegros e pérvios. Pele ao redor íntegra.. Sem queixas. Segue aos cuidados da equipe de enfermagem.</p>	<p>Enfermagem</p>	<p>Rosiane</p>

ATIVIDADES DE MARÇO

<p>O Sr. ^a Celina participou de atendimentos individuais, assim como atividades em grupo. Durante esse mês participou de oficinas lúdicas com objetivo de trabalhar cognição a coordenação motora fina, assim como participou de atividades em grupo com objetivo de melhora nas habilidades sociais de um grupo de idosas, visando um melhor convívio interpessoal.</p>	<p>Psicologia</p>	<p>Mateus Kraemer Curio</p>
<p>Foram realizados acompanhamentos sistemáticos, por meio de escuta qualificada, observação técnica e monitoramento das condições sociofamiliares e institucionais. Registra-se que, no período, não foram identificadas intercorrências que demandassem intervenções emergenciais, mantendo-se a estabilidade das condições de acolhimento e convivência institucional.</p>	<p>Serviço social</p>	<p>Ingrid Rodrigues Figueira</p>
<p>A residente Celina da Silva Alves, segue em tratamento fisioterápico semanalmente; realiza treino postural e equilíbrio ; reduzindo o risco de queda e favorecendo em suas atividades diárias.</p>	<p>Fisioterapeuta</p>	<p>Ralph Gundling</p>
<p>Sem demanda específica, com manutenção das condutas anteriormente descritas.</p>	<p>Nutricionista</p>	<p>Mariana Mendonça</p>
<p>Residente Celina da Silva Alves, em acompanhamento conforme Plano Individual de Atendimento (PIA). Avaliada, realizado curativo em ferida operatória, apresentando incisão cirúrgica com bordas coaptadas, presença de múltiplos drenos tipo Penrose fixados, íntegros e pervingos. Pele ao redor íntegra. Sem queixas. Segue aos cuidados da equipe de enfermagem.</p>	<p>Enfermagem</p>	<p>Rosiane</p>

REGISTRO DAS ATIVIDADES





RELATÓRIO SOCIAL

IDENTIFICAÇÃO

Nome: Célia de Fátima Tuler Pires

Data de Nascimento: 02/10/1954

Grau de dependência: III

Data de Ingresso: 17/07/2025

Procedência: CREAS

Grau de escolaridade: Fundamental incompleto

Atendimento em outra clínica: (X) Sim () Não

Qual? - VilleVive

Município de origem do acolhimento: Nova Friburgo/RJ.

Profissão/ Situação Socioeconômica: Aposentada



RELATÓRIO SOCIAL

Célia de Fátima Tuler Pires, 71 anos, solteira, pessoa idosa em situação de vulnerabilidade, foi acolhida nesta Instituição por meio de encaminhamento do Centro de Referência Especializado de Assistência Social (CREAS), em articulação com o Ministério Público e no âmbito do Termo de Colaboração vigente com o Município (MROSC).

De acordo com o histórico de acompanhamento do CREAS e da Clínica Ville Vive, onde esteve institucionalizada anteriormente, a idosa residia com seu companheiro, o Sr. Samuel, também idoso, com limitações cognitivas e intelectuais. Relatos de violência psicológica, negligência e desproteção social vivenciados por Célia foram inicialmente comunicados ao CAPS, que após visita técnica acionou os órgãos competentes, culminando na intervenção da rede socioassistencial e na posterior institucionalização da idosa na Clínica supracitada, onde permaneceu por cerca de dois anos.

Considerando a necessidade de continuidade do acolhimento em equipamento de longa permanência e em conformidade com a política pública municipal, a transferência de Célia para a Casa dos Pobres São Vicente de Paulo foi efetivada, respaldada pela parceria entre a instituição e a Prefeitura local.

A idosa mantém vínculos afetivos com seu companheiro, que realiza visitas periódicas, bem como com suas irmãs, Sileia e Celma, e com o sobrinho Thiago. Ressalta-se que o ingresso de Célia nesta Instituição ocorreu com sua ciência e anuência, respeitando seu direito à autonomia e participação, sem indícios de coação ou constrangimento. A instituição assegurou o acesso às informações necessárias à tomada de decisão de forma consciente, garantindo os princípios da dignidade humana e da autodeterminação.

Célia encontra-se acamada, faz uso contínuo de fraldas descartáveis e depende integralmente de terceiros para a realização de suas atividades de vida diária (AVDs). É beneficiária da Previdência Social, percebendo um salário mínimo mensal onde atualmente encontra-se com descontos decorrentes de empréstimos que foram realizados.

Diante da situação apresentada, considera-se que a permanência da idosa em acolhimento institucional representa, neste momento, a alternativa mais segura e adequada para a proteção de sua integridade física, mental e emocional, até que lhe sejam asseguradas condições objetivas e subjetivas mais favoráveis ao convívio familiar e comunitário.

Estatuto da Pessoa Idosa (Lei nº 10.741/2003) assegura à pessoa idosa todos os direitos fundamentais inerentes à pessoa humana, garantindo a sua dignidade, liberdade, convivência familiar e comunitária, e a proteção contra toda forma de negligência, discriminação, violência, crueldade ou opressão.

DOCUMENTOS	POSSUI	NÃO POSSUI	Nº DO DOCUMENTO
RG	X		08.409.068-7
CPF	X		485.476.897-53



SUS	X		700205911953830
Curatela		X	
Procuração	x		Livro 079 ato 006 Fls 012/013
Laudos médicos/exames	X		Enfermeira/Médico

ROTINA INSTITUCIONAL DA PESSOA IDOSA: Esta rotina varia-se de acordo com seu humor, fisiologia e comportamento, em virtude de questões cognitivas respeitando a autonomia do indivíduo.

ATIVIDADES REALIZADAS EM JANEIRO

A sr. ^a Célia continu sendo observada e acompanhada pontualmente pela Psicologia necessitando de um trabalho maior para a melhora na comunicação e linguagem em geral, assim como melhora na relação terapêutica.	Psicologia	Mateus Kraemer Curio
Foram realizados acompanhamentos sistemáticos, por meio de escuta qualificada, observação técnica e monitoramento das condições sociofamiliares e institucionais Registra-se que, no período, não foram identificadas intercorrências que demandassem intervenções emergenciais, mantendo-se a estabilidade das condições de acolhimento e convivência institucional.	Serviço social	Ingrid Rodrigues Figueira
A residente Celia de Fatima Tuler Pires, manteve se em tratamento fisioterapico realizando cinesioterapia com foco em preservar mobilidade e reduzir sintomas álgicos.	Fisioterapeuta	Ralph Gundling
Acompanhamento das refeições. Residente sendo tratada durante as refeições pelas cuidadoras, com manutenção do quadro nutricional, e boa aceitação dos cardápios propostos.	Nutricionista	Mariana Mendonça
Residente Célia de Fátima Tuler Pires , em acompanhamento conforme Plano Individual de Atendimento (PIA). Avaliada, apresenta quadro corrente de êmese, associados a desconforto gastrointestinal. Residente encontra-se em acompanhamento médico e de enfermagem contínuo, com registro de evolução e resposta ao tratamento instituído.	Enfermagem	Rosiane

ATIVIDADES REALIZADAS EM FEVEREIRO

<p>Não houve nenhuma intercorrência emergencial com a residente, sendo apenas realizado a manutenção para melhora da relação terapêutica e conseqüentemente maior adesão e participação em possíveis tratamentos e oficinas. Segue sendo acompanhada pela Psicologia.</p>	Psicologia	Mateus Kraemer Curio
<p>Foram realizados acompanhamentos sistemáticos, por meio de escuta qualificada, observação técnica e monitoramento das condições sociofamiliares e institucionais Registra-se que, no período, não foram identificadas intercorrências que demandassem intervenções emergenciais, mantendo-se a estabilidade das condições de acolhimento e convivência institucional.</p>	Serviço social	Ingrid Rodrigues Figueira
<p>A residente Celia de Fatima Tuler Pires, manteve se em tratamento fisioterapico realizando cinesioterapia com foco em preservar mobilidade e reduzir sintomas algicos.</p>	Fisioterapeuta	Ralph Gundling
<p>A residente nesse período, manteve-se dentro do quadro nutricional anterior, necessitando ser tratada pelas cuidadoras durante as refeições e aceitando bem os cardápios propostos.</p>	Nutricionista	Mariana Mendonça
<p>Residente Célia de Fátima Tuler Pires, em acompanhamento conforme Plano Individual de Atendimento (PIA). Avaliada, apresenta quadro corrente de êmese, associados a desconforto gastrointestinal. Residente encontra-se em acompanhamento médico e de enfermagem contínuo, com registro de evolução e resposta ao tratamento instituído.</p>	Enfermagem	Rosiane



ATIVIDADES REALIZADAS EM MARÇO

Seguimos conduta com a residente na manutenção e fortalecimento de vínculo terapêutico, não havendo nenhum tipo de intercorrências no que tange a psicologia. Temos buscado contato maior com seu familiares na tentativa de cooperação o que chamamos de cooterapeutas, visando seu bem estar geral.	Psicologia	Mateus Kraemer Curio
Foram realizados acompanhamentos sistemáticos, por meio de escuta qualificada, observação técnica e monitoramento das condições sociofamiliares e institucionais Registra-se que, no período, não foram identificadas intercorrências que demandassem intervenções emergenciais, mantendo-se a estabilidade das condições de acolhimento e convivência institucional.	Serviço social	Ingrid R. Figueira
A residente Celia de Fatima Tuler Pires, manteve se em tratamento fisioterapico realizando cinesioterapia com foco em preservar mobilidade e reduzir sintomas álgicos.	Fisioterapeuta	Ralph Gundling
Acompanhamento dos horários das refeições; Sem mudanças significativas no quadro nutricional durante o mês.	Nutricionista	Mariana Mendonça
Residente Célia de Fátima Tuler Pires , em acompanhamento conforme Plano Individual de Atendimento (PIA). Avaliada, apresenta quadro corrente de êmese, associados a desconforto gastrointestinal. Avaliada por Dra. Leila em 18/03/2026 que reavaliou sua prescrição e realizou mudança de conduta. Residente encontra-se em acompanhamento médico e de enfermagem contínuo, com registro de evolução e resposta ao tratamento instituído.	Enfermagem	Rosiane

REGISTRO DAS ATIVIDADES

Não houve registro fotográfico da residente, na tentativa de não gerar incômodo a mesma e visando o fortalecimento do vínculo terapêutico. Creio que nesse momento a realização de fotos seja um pouco constrangedora e desnecessária para a residente.

RELATÓRIO SOCIAL

IDENTIFICAÇÃO

Nome: Antonio Maurim dos Santos

Grau de dependência: I

Data de Nascimento: 26/01/1947

Data de Ingresso: 06/02/2025

Município de origem do acolhimento: Nova Friburgo/RJ.

Procedência: CREAS/NF.



De acordo com o relatório enviado pelo CREAS, “O idoso em tela tem problemas de saúde e mobilidade em virtude de um AVC, atualmente está sob os cuidados de sua irmã Maria Romana, também pessoa idosa”. Em visita domiciliar ao idoso, a Sra. Maria Rumana responsável pelo mesmo não se encontrava em casa, assim não sendo possível uma entrevista com o Sr Antônio Maurim, o mesmo se encontrava sozinho em uma casa trancada com cadeado. Na segunda visita, conseguimos entrar na casa, o local estava insalubre, com odor fétido muito forte. O idoso tem dificuldade de se expressar verbalmente, porém, por gestos afirmou a vontade de se institucionalizar. No dia 06 de fevereiro de 2025, foi acolhido pela instituição, o Sr. Antônio Maurim dos Santos, pessoa idosa com 78 anos de idade, será avaliado pela equipe técnica. O mesmo participou na decisão de seu acolhimento e foi assegurada absoluta ausência de coação ou quaisquer tipos de constrangimento, bem como garantido acesso, assim como a seu representante legal, informações necessárias para uma adesão consciente e segura. Todos os relatos que temos até o momento sobre a vida regressa do idoso e que ele era alcoólatra, tem dois filhos que residem em outra cidade e a mais de 20 anos houve um rompimento dos vínculos. Fugiu do hospital quando internado por problemas de saúde, foi parar em outra cidade deambulando, sua irmã abriu um registro de ocorrência 151ª Delegacia de Polícia de Nova Friburgo/RJ. Acessa a rede de saúde (SUS) através de consultas médicas, exames laboratoriais e medicações. Quanto ao Sistema Único de Assistência Social (SUAS) mantém o número do NIS (Número de Inscrição Social) atualizado. Seu benefício será administrado por sua irmã, Sra. Maria Rumana dos Santos. A mesma alegou que no benefício do idoso, vem sendo descontado empréstimos bancários. Foi firmado contrato de prestação de serviços entre as partes, Associação Socioassistencial São Vicente de Paulo, neste ato representada por Regina Helena Arruda (diretora), Antônio Maurim dos Santos (idoso) e sua representante, Sra. Maria Rumana. De acordo com §2º do art. 35 do Estatuto do Idoso, Lei 10.741/2003, será facultado a contribuir mensalmente com o valor de 70% (setenta por cento) de seu benefício recebido. O percentual restante de 30% será destinado à própria pessoa idosa a qual, a seu critério, lhe dará o destino que lhe prover.

SITUAÇÃO DOCUMENTAL			
Documento	Possui	Não possui	Número do documento
RG	X		26.869.041-9
CPF	X		422.944.447-87
NIS	x		17010314428
SUS	X		898003449651112
Certidão de Casamento	X		Liv 5, Fls 94, Termo 659 – Bom Jardim/RJ
Laudos médicos/exames			Enfermeira/ Médico

Procuração/ Curatela		X	
----------------------	--	---	--

ROTINA INSTITUCIONAL DA PESSOA IDOSA: Esta rotina varia de acordo com seu humor, fisiologia e comportamento, em virtude de questões cognitivas respeitando a autonomia do indivíduo.

ATIVIDADES REALIZADAS EM JANEIRO

Revimos o Sr. Antônio nesse período pós férias e fim de ano, segue sendo observado pela Psicologia e vem participando de atividades de estimulação cognitiva em pequenos grupos. Percebemos que para algumas atividades o residente se apresenta um pouco desconfiado, mas posteriormente se adapta a atividade proposta.	Psicologia	Mateus Kraemer Curio
Encaminhamento para solicitação de 2ª via do cartão de benefício, com vistas à garantia de acesso a direitos socioassistenciais.	Serviço social	Ingrid R. Figueira
O residente Antonio Maurim dos Santos, seguiu em tratamento fisioterápico semanalmente realizando treino de marcha e exercícios posturais para manutenção da força muscular e equilíbrio. Paciente segue evoluindo.	Fisioterapeuta	Ralph Gundling
Acompanhamento e melhora no consumo de líquidos ao longo dos dias. Bom consumo do cardápio proposto, aceitando muito bem os alimentos ofertados dos diversos grupos alimentares. O residente faz as refeições sem necessitar de auxílio dos cuidadores para levar os alimentos a boca. Manutenção da conduta de selecionar os alimentos que deseja consumir dentro do cardápio do dia proposto.	Nutricionista	Mariana Mendonça
Residente Antônio Marium , em acompanhamento conforme Plano Individual de Atendimento (PIA). Avaliado no momento, apresenta quadro dentro da normalidade. Segue em monitoramento contínuo pela equipe de enfermagem.	Enfermagem	Rosiane

ATIVIDADES REALIZADAS EM FEVEREIRO

<p>O residente Sr. Antônio vem sendo acompanhado pela Psicologia de forma individual e também em grupo. Já foi reinserido nas oficinas junto a turma de estágio em Psicologia de Prevenção e promoção à saúde do idoso.</p>	<p>Psicologia</p>	<p>Mateus Kraemer Curio</p>
<p>Foram realizados acompanhamentos sistemáticos, por meio de escuta qualificada, observação técnica e monitoramento das condições sociofamiliares e institucionais Registra-se que, no período, não foram identificadas intercorrências que demandassem intervenções emergenciais, mantendo-se a estabilidade das condições de acolhimento e convivência institucional.</p>	<p>Serviço social</p>	<p>Ingrid R. Figueira</p>
<p>O residente Antonio Maurim dos Santos, seguiu em tratamento fisioterápico semanalmente realizando treino de marcha e exercícios posturais para manutenção da força muscular e equilíbrio. Paciente segue evoluindo.</p>	<p>Fisioterapeuta</p>	<p>Ralph Gundling</p>
<p>Manutenção do acompanhamento das refeições com excelente aceitação e tendo o controle motor fino no dia a dia durante as refeições sendo estimulado. O residente continua se alimentando sem necessitar de auxílio dos cuidadores, para levar os alimentos a boca com o talher.</p>	<p>Nutricionista</p>	<p>Mariana Mendonça</p>
<p>Residente Antônio Marium, em acompanhamento conforme Plano Individual de Atendimento (PIA). Avaliado no momento, apresenta quadro dentro da normalidade. Segue em monitoramento contínuo pela equipe de enfermagem.</p>	<p>Enfermagem</p>	<p>Rosiane</p>

ATIVIDADES REALIZADAS EM MARÇO

<p>O residente participou de estimulação de linguagem, oficina de jogos e conversas com estagiários de psicologia promovendo intergeracionalidade. Segue sendo observado e acompanhado pela Psicologia visando principalmente estimulação cognitiva e manutenção do manejo de possíveis sintomas depressivas.</p>	<p>Psicologia</p>	<p>Mateus Kraemer Curio</p>
<p>Foram realizados acompanhamentos sistemáticos, por meio de escuta qualificada, observação técnica e monitoramento das condições sociofamiliares e institucionais Registra-se que, no período, não foram identificadas intercorrências que demandassem intervenções emergenciais, mantendo-se a estabilidade das condições de acolhimento e convivência institucional.</p>	<p>Serviço social</p>	<p>Ingrid R. Figueira</p>
<p>O residente Antonio Maurim dos Santos, seguiu em tratamento fisioterápico semanalmente realizando treino de marcha e exercícios posturais para manutenção da força muscular e equilíbrio. Paciente segue evoluindo.</p>	<p>Fisioterapeuta</p>	<p>Ralph Gundling</p>
<p>Manutenção da conduta anterior, seguindo no acompanhamento das refeições, sem nenhuma demanda específica nesse mês.</p>	<p>Nutricionista</p>	<p>Mariana Mendonça</p>
<p>Residente Antônio Marium, em acompanhamento conforme Plano Individual de Atendimento (PIA). Avaliado no momento, apresenta quadro dentro da normalidade. Segue em monitoramento contínuo pela equipe de enfermagem.</p>	<p>Enfermagem</p>	<p>Rosiane</p>

REGISTRO DAS ATIVIDADES

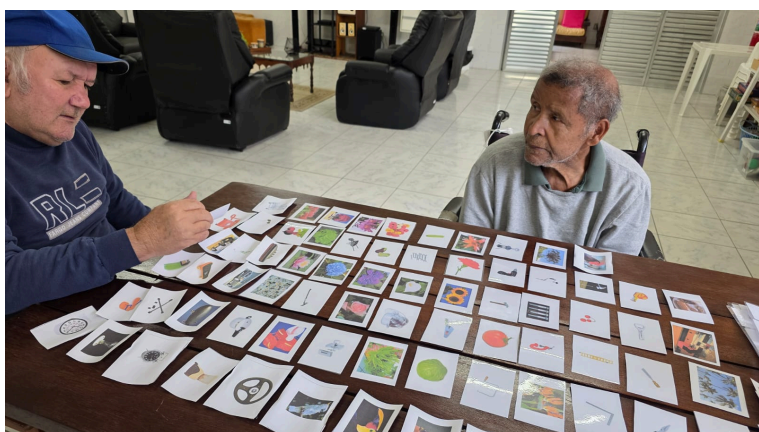

RELATÓRIO SOCIAL

IDENTIFICAÇÃO

Nome: Alício da Conceição

Grau de dependência: I

Data de Nascimento: 01/05/1947

Data de Ingresso: 20/12/2024

Município de origem do acolhimento: Nova Friburgo/RJ.

Procedência: CREAS/NF.



Sr. Alício da Conceição, chegou à instituição acompanhado por Ana Elza (assistente social) e Paulo Langer (psicólogo) ambos profissionais do Centro POP/ NF. De acordo com relatório enviado pela equipe, o idoso é acompanhado pela rede de assistência social por vários anos, donde foi maciçamente acompanhado principalmente pela Unidade CREAS, uma vez que o mesmo habitou as ruas dos distritos de Nova Friburgo. Em decorrência de sua entrada na terceira idade, foram realizados abrigamento com o mesmo em instituições com perfis denominados comunidades terapêuticas, onde, em vista de possíveis irregularidades nestes locais, foi encaminhado ao centro POP (abrigo provisório). Até o momento não há relatos de presença de familiares do idoso. Sr. Alício, 77 anos de idade, deambula, está lúcido e orientado. Participou na decisão de seu acolhimento e foi assegurando absoluta ausência de coação ou quaisquer tipos de constrangimento, bem como garantido acesso as informações necessárias para uma adesão consciente e segura. O idoso tem acesso a rede de saúde (SUS) através de consultas médicas, exames laboratoriais e medicações. Quanto ao Sistema Único de Assistência Social (SUAS) mantém o número do NIS (Número de Inscrição Social) atualizado. Seu benefício será administrado por um Procurador, indicado pela direção da instituição. Foi firmado contrato de prestação de serviços entre as partes, Associação Socioassistencial São Vicente de Paulo, neste ato representada por Regina Helena Arruda (diretora) e Alício da Conceição (pessoa idosa) que, de acordo com §2º do art. 35 do Estatuto do Idoso, Lei 10.741/2003. Será facultado a contribuir mensalmente com o valor de 70% (setenta por cento) de seu benefício recebido. O percentual restante de 30% será destinado à própria pessoa idosa a qual, a seu critério, lhe dará o destino que lhe prover.

SITUAÇÃO DOCUMENTAL			
Documento	Possui	Não possui	Número do documento
RG	X		20.439.426-6
CPF	X		010.265.917-67
SUS	X		70740472534674
Certidão de Casamento	X		Matrícula: 09302101551988300003045000088320
Laudos médicos/exames	X		Enfermeira/ Médico
Procuração	X		Livro: 21, Fls:197 e 198, Ato:89

ROTINA INSTITUCIONAL DA PESSOA IDOSA: Esta rotina varia de acordo com seu humor, fisiologia e comportamento, em virtude de questões cognitivas respeitando a autonomia do indivíduo.



REGISTRO DE ATIVIDADES REALIZADAS EM JANEIRO

<p>O residente Sr. Alcício foi revisto pela Psicologia após período de férias, segue estabilizado em seu humor e em seus aspectos cognitivos gerais. Segue sendo observado pela Psicologia.</p>	<p>Psicologia</p>	<p>Mateus Kraemer Curio</p>
<p>Foram realizados acompanhamentos sistemáticos, por meio de escuta qualificada, observação técnica e monitoramento das condições sociofamiliares e institucionais. Registra-se que, no período, não foram identificadas intercorrências que demandassem intervenções emergenciais, mantendo-se a estabilidade das condições de acolhimento e convivência institucional.</p>	<p>Serviço social</p>	<p>Ingrid Rodrigues Figueira</p>
<p>O residente foi periodicamente supervisionado pelo setor de Fisioterapia e mantidas orientações para equipe de cuidadores. O mesmo é incentivado em suas atividades de vida.</p>	<p>Fisioterapeuta</p>	<p>Ralph Gundling</p>
<p>Acompanhamento durante as refeições ofertadas no setor, aceitando muito bem a alimentação, com aceitação restrita de alguns legumes e frutas, por nunca ter tido hábito do consumo desses alimentos. Os alimentos tem sido ofertados segundo os cardápios.</p>	<p>Nutricionista</p>	<p>Mariana Mendonça</p>
<p>Residente Alicio da Conceição, em acompanhamento, conforme Plano individual de Atendimento (PIA). Residente avaliado pelo pneumologista em 22/01/26, que solicitou exame de imagens e exames laboratorial e prescrito profilaxia. Realizado exame de imagens em 27/01/26, e exame laboratorial em 28/01/26. Aos sinais vitais dentro dos parâmetros normais. Segue monitoramento da equipe de enfermagem.</p>	<p>Enfermagem</p>	<p>Rosiane</p>



ATIVIDADES REALIZADAS EM FEVEREIRO

Residente segue sendo observado pela Psicologia, passando por atendimento com a psicologia de forma pontual e contínua inserido nas oficinas de Psicologia em prevenção e promoção de saúde do idoso. Participou de conversas com equipe de estágio em Psicologia, proporcionando uma intergeracionalidade.	Psicologia	Mateus Kraemer Curio
Foram realizados acompanhamentos sistemáticos, por meio de escuta qualificada, observação técnica e monitoramento das condições sociofamiliares e institucionais. Registra-se que, no período, não foram identificadas intercorrências que demandassem intervenções emergenciais, mantendo-se a estabilidade das condições de acolhimento e convivência institucional.	Serviço social	Ingrid R. Figueira
O residente foi periodicamente supervisionado pelo setor de Fisioterapia e mantidas orientações para equipe de cuidadores. O mesmo é incentivado em suas atividades de vida.	Fisioterapeuta	Ralph Gundling
Sr. Alício apresentou-se com falta de apetite em alguns dias, retornando e voltando com o perfil anteriormente relatado de consumo alimentar. Manutenção do acompanhamento durante as refeições.	Nutricionista	Mariana Mendonça
Residente Alicio da Conceição , em acompanhamento, conforme Plano individual de Atendimento (PIA). Residente, avaliado, sem queixas. Aos sinais vitais dentro dos parâmetros normais. Segue monitoramento da equipe de enfermagem.	Enfermagem	Rosiane



ATIVIDADES REALIZADAS EM MARÇO

<p>Sr. Alicio segue sendo atendido pela Psicologia de forma Pontual com objetivo de manutenção de humor, assim como vem participando de atividades em grupo junto a equipe de estágio em Psicologia. Participou de uma oficina de jogos.</p>	<p>Psicologia</p>	<p>Mateus Kraemer Curio</p>
<p>Foram realizados acompanhamentos sistemáticos, por meio de escuta qualificada, observação técnica e monitoramento das condições sociofamiliares e institucionais. Registra-se que, no período, não foram identificadas intercorrências que demandassem intervenções emergenciais, mantendo-se a estabilidade das condições de acolhimento e convivência institucional.</p>	<p>Serviço social</p>	<p>Ingrid R. Figueira</p>
<p>O residente foi periodicamente supervisionado pelo setor de Fisioterapia e mantidas orientações para equipe de cuidadores. O mesmo é incentivado em suas atividades de vida.</p>	<p>Fisioterapeuta</p>	<p>Ralph Gundling</p>
<p>Mantendo o acompanhamento durante as refeições e as condutas anteriores.</p>	<p>Nutricionista</p>	<p>Mariana Mendonça</p>
<p>Residente Alicio da Conceição, em acompanhamento, conforme Plano individual de Atendimento (PIA). Encaminhado para avaliação pneumológica após tratamento realizado. Segue com o pulmão comprometido, sem esforço respiratório, sem agravante. Segue monitoramento da equipe de enfermagem.</p>	<p>Enfermagem</p>	<p>Rosiane</p>

FOTOS DAS ATIVIDADES



**Não houve no mês de março demandas específicas para trabalho da Psicologia com o residente Alcides.
RELATÓRIO SOCIAL**

IDENTIFICAÇÃO

Nome: Alcides Fernandes Ramos

Grau de dependência: II

Data de Nascimento: 31/07/1963

Data de Ingresso: 01/11/1966

Município de origem do acolhimento: Nova Friburgo/RJ.

Procedência: SMASDHPPPJ/NF.



Alcides Fernandes Ramos, pessoa idosa, com 61 anos de idade, estado civil solteiro. Institucionalizado a 58 anos e 7 meses, encaminhado através da PMNF (Prefeitura Municipal de Nova Friburgo), com três anos de idade. De acordo com laudo médico o idoso em tela é portador de déficit intelectual grave e hemiparesia a direita, deambula com dificuldades, faz uso de fraldas, não fala, porém, consegue manter um nível de comunicação, através de gestos e de razoável compreensão para mensagens curta e objetivas. O mesmo necessita de cuidados de terceiros para realização das atividades de vida diária. Vale mencionar que o relatório da época do Sr. Alcides Fernandes, consta que ele tinha dois irmãos com diagnóstico de psiquiatria e seu pai, Sr. Alcides Ramos, era funcionário da prefeitura desse município, residente na rua José Rodrigues Correa, 32 – Califórnia - Nova Friburgo/RJ. Foi nomeado a curadora Sr. Adriana Aparecida Santos, através da Comarca de Nova Friburgo cartório da 1ª vara de Família Infância e da Juventude e do Idoso, expedida pelo Meritíssimo Juiz de direito Marcos Vinicius Miranda Gonçalves. Não há até o momento relatos de visitas familiares. Quanto a seu benefício, é assistencial, com valor de um salário mínimo. Foi firmado contrato de prestação de serviços entre as partes, Associação São Vicente de Paulo, neste ato representada por Adriana Aparecida Santos (diretora) e Alcides Fernandes Ramos (idoso) neste ato representado por Adriana Aparecida Santos (curadora). De acordo com §2º do art. 35 do Estatuto do Idoso, Lei 10.741/2003. Diante do exposto, considerando a vulnerabilidade encontrada, o idoso deverá permanecer acolhido, como opção mais segura, no que tange a preservação de sua dignidade humana e função protetiva, até que seja ofertado a ele condições melhores do que a apresentada neste momento. Acessa a rede de saúde (SUS) através de consultas médicas, exames laboratoriais e medicações. Quanto ao Sistema Único de Assistência Social (SUAS) mantém o número do NIS (Número de Inscrição Social) atualizado.

Documento	Possui	Não possui	Número do documento
RG	X		35.528.528-9
CPF	X		059.528.587-24
NIS	X		13159239585
Curatela	X		Livro nº9, fl nº125
SUS	X		703601090693137
Certidão de nascimento	X		Livro C-2, fls 201v, termo 1601
Título de eleitor		X	



Carteira de Trabalho e Previdência Social	X		Nº0252264, série:002-0
Laudos médicos/exames	X		Centro médico

ROTINA INSTITUCIONAL DA PESSOA IDOSA: Varia de acordo com seu humor, fisiologia e comportamento, em virtude de questões cognitivas respeitando a autonomia do indivíduo.

ATIVIDADES REALIZADAS - JANEIRO

O residente foi revisto pela Psicologia após período de férias, participando de forma mais passiva de atividade em grupo junto aos outros residentes, participando de um "bingo". Não havendo demandas específicas para trabalhos de forma individual com a Psicologia nesse período.	Psicologia	Mateus Kraemer Curio
Registra-se que, no período, não foram identificadas intercorrências que demandassem intervenções emergenciais, mantendo-se a estabilidade das condições de acolhimento e convivência institucional.	Serviço social	Ingrid Rodrigues Figueira
No período de Outubro a Dezembro de 2025 o paciente Alcides Fernandes Ramos, seguiu em tratamento fisioterápico semanalmente. Foram realizadas condutas com o objetivo de reduzir encurtamentos, melhorar coordenação motora e equilíbrio focando preservar grau de independência possível para o quadro clínico.	Fisioterapeuta	Ralph Gundling
Acompanhamento durante as refeições e troca de informações com os cuidadores e supervisão do setor. Auxílio para colocação da comida no prato e dependendo do dia, durante as refeições também. Sem demanda específica. Boa aceitação das refeições. Come salada, legumes todos os dias, e frutas. Aceita muito bem os alimentos de todos os grupos alimentares oferecidos.	Nutricionista	Mariana Mendonça
Residente Alcides Fernandes Ramos , em acompanhamento, conforme Plano Individual de Atendimento (PIA). Avaliado, sem alteração no quadro, aos sinais vitais dentro dos parâmetros normais. Segue monitoramento da equipe de enfermagem.	Enfermagem	Rosiane



ATIVIDADES REALIZADAS - FEVEREIRO

<p>O residente Alcides não apresentou demandas específicas para intervenção mais ostensiva da Psicologia. Segue sendo observado pela Psicologia.</p>	<p>Psicologia</p>	<p>Mateus Kraemer Curio</p>
<p>Registra-se que, no período, não foram identificadas intercorrências que demandassem intervenções emergenciais, mantendo-se a estabilidade das condições de acolhimento e convivência institucional.</p>	<p>Serviço social</p>	<p>Ingrid Rodrigues Figueira</p>
<p>No período de Outubro a Dezembro de 2025 o paciente Alcides Fernandes Ramos, seguiu em tratamento fisioterápico semanalmente. Foram realizadas condutas com o objetivo de reduzir encurtamentos, melhorar coordenação motora e equilíbrio focando preservar grau de independência possível para o quadro clínico.</p>	<p>Fisioterapeuta</p>	<p>Ralph Gundling</p>
<p>Manutenção da conduta anterior. manutenção da excelente aceitação do cardápio proposto, sem demanda específica. Acompanhamento durante as refeições. Manutenção da conduta de comer segurando a colher com as próprias mãos sem necessitar de auxílio durante as refeições para levar os alimentos á boca. Sendo sempre necessária a arrumação e colocação dos pratos pelos cuidadores do setor na mesa para o consumo.</p>	<p>Nutricionista</p>	<p>Mariana Mendonça</p>
<p>Residente Alcides Fernandes Ramos, em acompanhamento, conforme Plano Individual de Atendimento (PIA). Avaliado, sem alteração no quadro, aos sinais vitais dentro dos parâmetros normais. Segue monitoramento da equipe de enfermagem.</p>	<p>Enfermagem</p>	<p>Rosiane</p>



ATIVIDADES REALIZADAS - MARÇO

O residente não apresenta alterações significativas no que tange a psicologia, se mantendo estável no que diz respeito ao seu quadro cognitivo, emocional e comportamental, não havendo intervenções específicas da Psicologia, seguindo com observações gerais e orientações aos cuidadores.	Psicologia	Mateus Kraemer Curio
Registra-se que, no período, não foram identificadas intercorrências que demandassem intervenções emergenciais, mantendo-se a estabilidade das condições de acolhimento e convivência institucional.	Serviço social	Ingrid Rodrigues Figueira
No período de Outubro a Dezembro de 2025 o paciente Alcides Fernandes Ramos, seguiu em tratamento fisioterápico semanalmente. Foram realizadas condutas com o objetivo de reduzir encurtamentos, melhorar coordenação motora e equilíbrio focando preservar grau de independência possível para o quadro clínico.	Fisioterapeuta	Ralph Gundling
Manutenção das condutas anteriormente relatadas. Sem alterações significativas durante o mês de Março.	Nutricionista	Mariana Mendonça
Residente Alcides Fernandes Ramos , em acompanhamento, conforme Plano Individual de Atendimento (PIA). Avaliado, sinais dentro da normalidade. Segue monitoramento da equipe de enfermagem.	Enfermagem	Rosiane

FOTOS DAS ATIVIDADES



RELATÓRIO SOCIAL

IDENTIFICAÇÃO

Nome: Adélia de Aguiar Pacheco

Data de Nascimento: 22/07/1930

Grau de dependência: II

Data de Ingresso: 08/04/2025

Procedência: CREAS (Decisão Judicial)

Grau de escolaridade: Sem informação

Atendimento em outra clínica: (X) Sim () Não

Município de origem do acolhimento: Nova Friburgo/RJ.

Profissão/ Situação Socioeconômica: Costureira, aposentada.



RELATÓRIO SOCIAL

Adélia de Aguiar Pacheco, pessoa idosa, com 95 anos de idade, estado civil solteira, veio para esta instituição encaminhada por Determinação Judicial, sendo desospitalizada no ato do acolhimento.

De acordo com decisão Judicial: "Relata a inicial que a autora, com 95 anos de idade, sofre de diversos problemas de saúde, tendo sido internada no Hospital Municipal Raul Sertã no dia 23 de fevereiro do corrente ano, devido a episódio de automutilação com ideação suicida. Aduz que a idosa está praticamente incapacitada para locomoção, pois não possui equilíbrio para permanecer em pé, não possuindo condições de fazer a sua higiene íntima sozinha, fazendo uso de fraldas e dependendo de terceiros para as tarefas mais básicas do cotidiano. Narra que não existem parentes vivos para assumir os cuidados necessários para garantir a segurança e o bem-estar físico e psíquico da Sra. Adélia, informando que a única pessoa que ainda presta apoio à idosa é seu neto, Elbert de Oliveira Ramos, que embora tenha se dedicado integralmente aos cuidados com a sua avó durante mais de 18 (dezoito) anos, hoje, infelizmente, já não apresenta mais condições, pois ele é absolutamente sozinho e apresenta quadro de depressão, comprometimento mental, tristeza profunda e atualmente também precisa de ajuda, consoante laudo psicológico que anexa aos autos. Ressalta o imenso risco que essa idosa sofrerá caso seja obrigada a retornar para seu antigo lar já que esse não seria um espaço seguro, principalmente considerando que foi naquele lugar que ela tomou a decisão de dar cabo da própria vida. Por fim, diz que os autores são hipossuficientes e que restou frustrada a tentativa de abrigamento da avó efetuada pelo neto." É IMPORTANTE SALIENTAR que a idosa já esteve institucionalizada no Lar Abrigo Amor a Jesus.

A mesma não participou na decisão do seu acolhimento. Foi assegurado pela instituição, absoluta ausência de coação ou quaisquer tipos de constrangimento, bem como garantido acesso, assim como a seu representante legal, informações necessárias para uma adesão consciente e segura. A idosa deambula com dificuldade, faz uso de fraldas e necessita de cuidados de terceiros para realização das atividades de vida diárias. Convém mencionar que a Sra. Adélia, mantém vínculo familiar preservado, composto por seu neto Elbert de Oliveira Ramos, porém até o momento a equipe aguarda melhoras no estado de saúde da idosa, para novas avaliações. Quanto ao seu benefício, é aposentada com valor de um salário mínimo. Diante do exposto, a idosa deverá permanecer acolhida, como opção mais segura, no que tange a sua saúde física, mental e sua dignidade humana, até que seja ofertado a ela condições melhores do que se apresenta neste momento.

DOCUMENTOS	POSSUI	NÃO POSSUI	Nº DO DOCUMENTO
RG	X		006.704.235-8
CPF	X		426.266.507-06
SUS	X		706406642223381
Curatela		X	Em processo Judicial
Laudos médicos/exames	X		Enfermeira/Médico



ROTINA INSTITUCIONAL DA PESSOA IDOSA: Esta rotina varia de acordo com seu humor, fisiologia e comportamento, em virtude de questões cognitivas respeitando a autonomia do indivíduo.

ATIVIDADES DE JANEIRO

<p>A residente foi revista pela Psicologia após período de férias e atendida individualmente, se encontrando bem estabilizada em seu quadro de humor e mantendo a cognição razoavelmente preservada.</p>	<p>Psicologia</p>	<p>Mateus Kraemer Curio</p>
<p>Realizada a abertura do processo de curatela da residente, com levantamento e organização da documentação necessária para instrução do procedimento judicial.</p>	<p>Serviço social</p>	<p>Ingrid Rodrigues Figueira</p>
<p>No período de Janeiro a paciente Adélia de Aguiar Pacheco, seguiu em tratamento fisioterápico semanalmente preservando a força muscular; realizando treino postural, marcha e equilíbrio ; reduzindo o risco de queda e favorecendo em suas atividades diárias.</p>	<p>Fisioterapeuta</p>	<p>Ralph Gundling</p>
<p>Controle do ganho de peso, com acompanhamento semanal no horário das maiores refeições: desjejum, almoço e jantar, com excelente adaptação.</p>	<p>Nutricionista</p>	<p>Mariana Mendonça</p>
<p>Residente Adélia de Aguiar Pacheco, em acompanhamento, conforme Plano Individual de Atendimento (PIA). Avaliada, apresenta quadro de bronquite, no dia 12/01/26, avaliada e monitorada pelo médico da casa. Segue em monitoramento da equipe de enfermagem.</p>	<p>Enfermagem</p>	<p>Rosiane</p>

ATIVIDADES REALIZADAS - FEVEREIRO

<p>A residente segue sendo atendida pela Psicologia visando manejo de ansiedade e estresse, além de estimulação cognitiva, participando de estimulação individual de memória, linguagem e coordenação motora fina.</p>	<p>Psicologia</p>	<p>Mateus Kraemer Curio</p>
<p>Providenciada a solicitação da 2ª via da certidão de nascimento da residente, documento indispensável para regularização civil e prosseguimento das demandas administrativas e jurídicas.</p>	<p>Serviço social</p>	<p>Ingrid Rodrigues Figueira</p>
<p>No período de Fevereiro a paciente Adélia de Aguiar Pacheco, seguiu em tratamento fisioterápico semanalmente preservando a força muscular; realizando treino postural, marcha e equilíbrio ; reduzindo o risco de queda e favorecendo em suas atividades diárias</p>	<p>Fisioterapeuta</p>	<p>Ralph Gundling</p>
<p>Acompanhamento no horário das refeições; excelente aceitação do cardápio proposto.</p>	<p>Nutricionista</p>	<p>Mariana Mendonça</p>
<p>Residente Adélia de Aguiar Pacheco, em acompanhamento, conforme Plano Individual de Atendimento (PIA). Avaliada, segue em quadro estável. Segue em monitoramento da equipe de enfermagem.</p>	<p>Enfermagem</p>	<p>Rosiane</p>

ATIVIDADES DE MARÇO

<p>A residente Sr.^a Adélia segue sendo observada e atendida pela Psicologia, participando de atividades em grupo e individual com a psicologia com objetivo de manejo de estresse, além promover maior integração social junto às demais residentes, colaboradores, visitantes, entre outros.</p>	<p>Psicologia</p>	<p>Mateus Kraemer Curio</p>
<p>Em andamento o processo para emissão da 2ª via do documento de identidade (RG) da residente, cuja solicitação está condicionada à apresentação da certidão de nascimento atualizada. Conclusão do processo de curatela provisória, com definição do Sr. Fernando Esteves como curador, profissional contador indicado pelo Ministério Público, assegurando a regularização da representação legal da usuária.</p>	<p>Serviço social</p>	<p>Ingrid Rodrigues Figueira</p>
<p>No período de março a paciente Adélia de Aguiar Pacheco, seguiu em tratamento fisioterápico semanalmente preservando a força muscular; realizando treino postural, marcha e equilíbrio ; reduzindo o risco de queda e favorecendo em suas atividades diárias</p>	<p>Fisioterapeuta</p>	<p>Ralph Gundling</p>
<p>Manutenção da conduta anteriormente relatada no mês anterior..</p>	<p>Nutricionista</p>	<p>Mariana Mendonça</p>
<p>Residente Adélia de Aguiar Pacheco, em acompanhamento, conforme Plano Individual de Atendimento (PIA). Avaliada, apresenta sintomas gripais em 18/03/26, avaliada e monitorada pelo médico da casa. Segue em monitoramento da equipe de enfermagem.</p>	<p>Enfermagem</p>	<p>Rosiane</p>

REGISTRO DAS ATIVIDADES

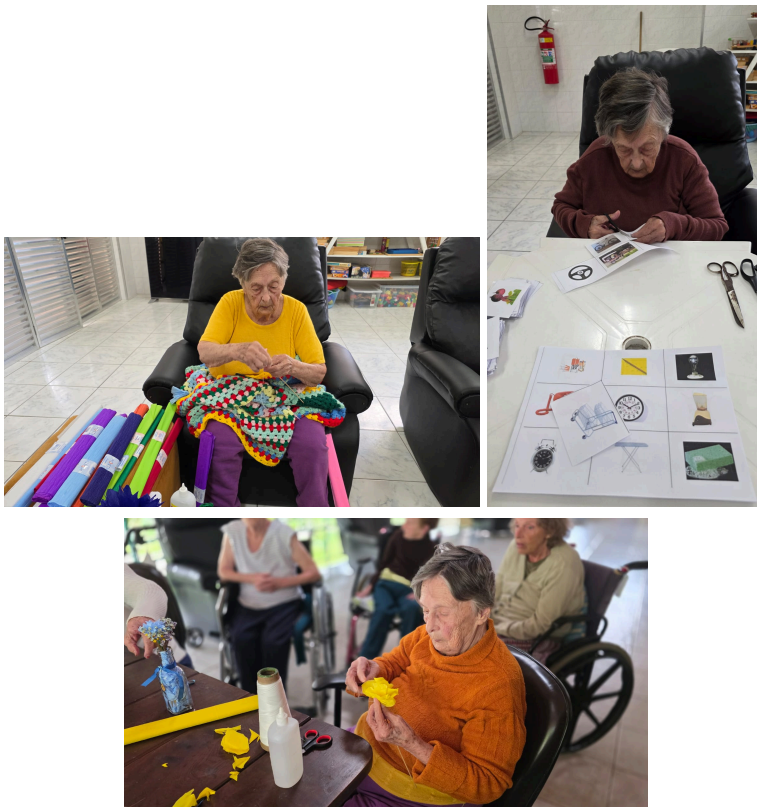

APRESENTAÇÃO DO PROJETO

RESUMO (PERÍODO DE EXECUÇÃO 2025/2026)

O Serviço de Acolhimento Institucional para Pessoas Idosas caracteriza-se como serviço continuado, integrante da Proteção Social Especial de Alta Complexidade do Sistema Único de Assistência Social (SUAS), previsto na Resolução CNAS nº 109/2009.

O presente relatório tem por finalidade demonstrar a execução do objeto pactuado por meio do Termo de Colaboração nº 260/2024 e respectivo Termo Aditivo, firmado entre o Município de Nova Friburgo e a Casa dos Pobres São Vicente de Paulo, visando à implementação e manutenção do serviço de acolhimento institucional com funcionamento ininterrupto (24 horas).

O Plano de Trabalho prevê a oferta de 22 vagas para pessoas idosas com diferentes graus de dependência, conforme avaliação técnica. No período analisado, as 22 vagas encontram-se devidamente ocupadas, assim distribuídas:

07 residentes – Grau I

11 residentes – Grau II

04 residentes – Grau III

O ingresso ocorre exclusivamente mediante encaminhamento do CREAS, respeitando o fluxo da rede socioassistencial e os critérios técnicos estabelecidos.

CONTEXTUALIZAÇÃO DO PROJETO

OBJETIVO GERAL

Garantir proteção social integral às pessoas idosas acolhidas, assegurando condições de dignidade, respeito, segurança e bem-estar, em conformidade com o Lei nº 10.741/2003, a Lei nº 8.842/1994 e o art. 230 da Constituição Federal.

Promover o envelhecimento ativo e saudável, assegurando atenção às dimensões biopsicossociais, com foco na manutenção da capacidade funcional, prevenção de agravos e fortalecimento de vínculos familiares e comunitários.

OBJETIVOS ESPECÍFICOS

- Assegurar cuidado integral nas dimensões física, emocional, social e cultural.
- Estimular autonomia e independência nas atividades de vida diária.
- Fortalecer vínculos familiares e comunitários.
- Garantir acesso a direitos sociais, previdenciários e assistenciais.
- Desenvolver atividades socioculturais, educativas e terapêuticas.
- Oferecer suporte psicossocial contínuo.
- Promover acolhimento humanizado e individualizado.
- Incentivar a participação ativa dos residentes nas decisões institucionais.
- Garantir ambiente seguro e adaptado às necessidades individuais.

PÚBLICO ALVO (ANEXO I)

Pessoas idosas com 60 anos ou mais, de ambos os sexos, com diferentes graus de dependência, em situação de vulnerabilidade e/ou risco social, encaminhadas pela rede socioassistencial do município.

PLANO DE EXECUÇÃO

As ações previstas no Plano de Trabalho foram executadas conforme cronograma estabelecido (01/10/2025 a 30/09/2026), com monitoramento semanal e trimestral, conforme a meta correspondente.

Acolher e garantir proteção integral:

Execução contínua do acolhimento institucional 24h, elaboração e acompanhamento de Plano Individual de Atendimento (PIA) e garantia de acesso ao Sistema de Garantia de Direitos.

Resultado: Atendimento integral das demandas socioassistenciais identificadas.



Contribuir para a prevenção do agravamento de situações de saúde:

Realização de atividades físicas orientadas, fisioterapia, hidroterapia, atividades ocupacionais e passeios culturais.

Resultado: Manutenção da capacidade funcional, socialização e melhoria do bem-estar.

Restabelecer vínculos familiares ou sociais:

Promoção de visitas, contatos telefônicos, videochamadas e articulação para reinserção familiar quando possível.

Resultado: Ampliação da participação familiar e fortalecimento de referências afetivas.

Possibilitar a convivência comunitária:

Integração com voluntários, visitantes e realização de eventos internos.

Resultado: Redução do isolamento social e fortalecimento do convívio coletivo.

Promover acesso à rede socioassistencial e demais políticas públicas:

Encaminhamentos, articulação intersetorial e regularização documental.

Resultado: Ampliação do acesso a direitos e serviços públicos.

Favorecer autonomia e protagonismo:

Desenvolvimento de atividades que estimulem independência, autocuidado e participação ativa.

Resultado: Preservação das capacidades funcionais e fortalecimento da autonomia possível.

Promover acesso à renda:

Análise da situação socioeconômica e encaminhamentos para benefícios assistenciais e previdenciários.

Resultado: Garantia de dignidade e proteção social.

Divulgação e Transparência (ANEXO III)



Identificação do Município de Nova Friburgo em materiais institucionais e observância à legislação eleitoral vigente.

Resultado: Cumprimento do princípio da publicidade.

METODOLOGIA

A execução ocorre por meio de equipe multiprofissional composta por assistente social, enfermeira, técnicos de enfermagem, cuidadores, psicólogo, nutricionista, fisioterapeutas, educador físico e médico, além de equipe administrativa e serviços terceirizados.

As ações são desenvolvidas de forma interdisciplinar, com registros sistemáticos em prontuários, relatórios técnicos e reuniões periódicas de equipe.

O monitoramento das metas ocorre conforme cronograma pactuado, garantindo controle, avaliação contínua e prestação de contas regular, em conformidade com a Lei nº 13.019/2014.

AMBIENTE FÍSICO

A instituição dispõe de infraestrutura adequada, acessível e regularizada junto aos órgãos competentes, contendo espaços de convivência, dormitórios adaptados, áreas terapêuticas, espaços recreativos, centro médico, refeitório e cozinha equipada.

São ofertadas seis refeições diárias supervisionadas por profissional habilitado, assegurando alimentação balanceada e adequada às necessidades nutricionais dos residentes.

EXPERIÊNCIA NA EXECUÇÃO DESTE TIPO DE PROJETO:

A Casa dos Pobres São Vicente de Paulo possui trajetória consolidada na oferta de acolhimento institucional, pautando sua atuação na garantia de direitos, dignidade e proteção integral da pessoa idosa, alinhada aos princípios constitucionais e à legislação vigente.

Sua atuação fundamenta-se na promoção da cidadania, da convivência familiar e comunitária e na oferta de atendimento humanizado e qualificado.

Todo o trabalho desenvolvido na ILPI está pautado nos princípios da criação da Casa dos Pobres São Vicente de Paulo, a saber:



MISSÃO Assegurar aos residentes o direito à vida, saúde, alimentação, educação, cultura, lazer, cidadania, liberdade, dignidade, respeito, convivência familiar e comunitária.

VISÃO: Ser reconhecida no Estado do Rio de Janeiro como uma Instituição Filantrópica de excelência no acolhimento às pessoas idosas e pessoas com deficiência através de uma assistência humanizada e futuramente se expandir para outros Estados.

VALORES: Preservar e assegurar por ações próprias e outros meios, as oportunidades e facilidades para a preservação de sua saúde física e mental, e seu aperfeiçoamento intelectual, social e espiritual, sua dignidade como pessoa humana e sujeito de direitos civis, políticos, individuais e sociais, garantidos na Constituição Federal, na Política Nacional do Idoso, no Estatuto do Idoso e no Estatuto da Pessoa com Deficiência.

EQUIPE DO PROJETO: (ANEXO IV)

A equipe técnica e operacional é composta conforme descrito no Plano de Trabalho, assegurando a execução contínua do serviço e a adequada proporção profissional e residente, garantindo atendimento integral e interdisciplinar.

ÁREA DE ATUAÇÃO	FUNÇÃO
Direção	01 (uma) Diretora
Serviço social	01 (uma) Assistente Social
Serviço social	01 (uma) Jovem Aprendiz
Enfermagem	01 (uma) Enfermeira
Enfermagem	14 (quatorze) Técnicos de Enfermagem
Enfermagem	62 (sessenta e dois) Cuidadores
Nutrição	01 (uma) Nutricionista
Nutrição	01 (uma) Jovem Aprendiz
Nutrição	Serviço Terceirizado
Higienização	Serviço Terceirizado
Lavanderia	Serviço Terceirizado
Portaria	Serviço Terceirizado
Administração	01 (um) Técnico Administrativo
Administração	02 (dois) Assistentes Administrativos
Administração	02 (dois) Auxiliares Administrativos

Administração	04 (quatro) Jovens Aprendizizes
Psicologia	01 (um) Psicólogo
Fisioterapia	02 (dois) Fisioterapia
Educação física	01 (um) Educador Físico
Medicina	01 (um) Médico

CONCLUSÃO

Diante do exposto, verifica-se que o objeto pactuado no Termo de Colaboração nº 260/2024 foi executado conforme previsto no Plano de Trabalho, com manutenção das 22 vagas, oferta ininterrupta do serviço e cumprimento das metas qualitativas estabelecidas.

A parceria contribuiu para a proteção integral das pessoas idosas acolhidas, prevenção de violações de direitos, fortalecimento de vínculos, promoção da autonomia e melhoria da qualidade de vida, em consonância com o Lei nº 10.741/2003.

Regina Helena Arruda
Diretora - ASSVP
Casa dos Pobres São Vicente de Paulo

Ingrid Rodrigues Figueira
Assistente Social
CRESS nº 33.781 7/R
Casa dos Pobres São Vicente de Paulo



LISTA DE RESIDENTES POR CASA

Casa Menino Jesus		
Nome Completo	Data de Nascimento	Data de Entrada
Adriana Amélio Nascimento	06/08/1981	21/05/2007
Adriana de Jesus Moreira	07/11/1989	21/02/2003
Alexandra Almeida Rodrigues	25/10/1981	23/07/1986
Ana Alice Couto Pinto	16/11/1995	04/02/2019
Ana Carolina da Silva	07/11/1985	10/05/1993
Ana Madalena Rimes	09/10/1962	05/01/1965
Andréa da Conceição Dutra	13/03/1969	06/06/1983
Andreia Luzia Knupp	11/04/1977	22/09/2004
Conceição Pereira Pinto	08/12/1960	17/03/2014
Debora Canfora Mies	28/09/1961	09/12/2014
Edileia Velloso da Paz	04/05/1986	18/10/1989
Eliana Klein Tardin	04/10/1987	19/08/2005
Francisca de Paula Rezende	16/08/1967	24/05/1973
Jéssica Rodrigues Trambaioli	21/11/1989	26/03/2008
Laura Francisca Marques	22/06/1957	05/06/1963
Leziene Silva do Nascimento	04/05/1975	30/04/2018
Luzia de Brito Gomes	03/10/1966	03/05/2012
Margareth Brandão Marins	26/09/1959	14/11/1991
Maria de Fatima Pereira Gomes	08/12/1975	27/05/1991
Maria dos Anjos Gomes Gonçalves	27/04/1959	17/08/1965
Maria Elisa Rezende	08/12/1968	25/05/1973
Maristane Leocadio Gonçalves	27/02/1981	13/08/2010
Natália Gralha de Andrade	10/12/1984	03/08/2010
Nilceia de Souza Araujo	04/10/1975	27/10/2004
Rosilene Cunha	31/12/1978	28/04/1983
Sonia Regina de Almeida Coutinho	15/03/1964	25/07/1969
Tania Marchon da Silva	14/03/1974	25/06/1987
Vera Lucia de Oliveira	04/02/1967	03/11/2004
Walceineia Silva	10/09/1970	16/09/2014
Contagem de residentes do setor = 29		



LISTA DE RESIDENTES

Casa Santo Antônio		
Nome Completo	Data de Nascimento	Data de Entrada
Albelino Otaviano de Siqueira	02/05/1976	26/11/1989
Alcides Fernandes Ramos	31/07/1963	01/01/1966
Alex Sandro de Souza	12/03/1974	18/11/1987
Andre Geraldo Gomes	02/05/1985	12/09/1996
Andre Miranda Neves	06/07/1979	25/05/1995
Antonio Carlos Santos da Silva	29/04/1980	04/09/1995
Celso de Araujo	03/04/1950	30/05/1955
Douglas de Moraes Silva	11/01/1979	22/06/1997
Edenilson Peres de Lima	04/10/1970	16/10/2009
Enir da Silva	06/10/1957	13/08/2012
Frederico Silva	28/06/1974	03/11/1982
Gabriel Mateus Gomes Costa	20/12/2001	29/01/2020
Haroldo Vianna da Silva	16/10/1979	10/02/2014
Jairo Nascimento	13/03/1971	11/07/1986
Jose Claudio Monteiro	09/11/1954	02/05/1975
Leonardo Santos de França	19/04/1983	13/07/1990
Luiz Antônio Oliveira da Silva	16/07/1980	24/01/2024
Marcelo Gasparine	17/01/1982	18/06/1989
Marcelo Simon	31/05/1960	22/06/2017
Marcos Paulo Rodrigues Magalhães	25/12/1975	22/02/2005
Matheus Vicente de Paulo	21/09/1949	18/07/1954
Ricardo Rocha França da Silva	19/06/1979	02/04/2014
Rodrigo Araujo Machado Gomes	03/01/1980	28/11/2024
Rodrigo Bras Silveira Senhorinho	30/06/1981	27/07/2001
Romulo Miranda	05/04/1997	03/08/2015
Wilson de Araujo Saramago	24/04/1964	28/05/1969
Contagem de residentes do setor: 26		



LISTA DE RESIDENTES

Casa Nossa Senhora das Graças		
Nome Completo	Data de Nascimento	Data de Entrada
Adélia de Aguiar Pacheco	22/07/1930	08/04/2025
América Soares Marinho	20/12/1946	25/05/2022
Anna Nery Barbosa Tavares	09/05/1937	22/06/2017
Celia de Fátima Tuler Pires	02/10/1954	17/07/2025
Celina da Silva Alves	16/04/1947	08/09/2025
Enilde Maciel	27/11/1942	23/12/2024
Elizene Beraldine	24/06/1936	16/06/2025
Guiomar Soares Vulcanis	02/05/1942	10/04/2008
Irinea Ferreira da Silva	23/08/1960	09/11/2021
Ivanilda Durão Teixeira	01/11/1941	12/09/2006
Jandy Winter	04/03/1927	03/05/2016
Janete de Jesus Paes Leme	24/09/1939	15/04/1978
Maria Cléa Figueira da Silva	19/05/1942	02/06/2022
Maria das Graças Belidio Valim	08/06/1953	19/04/1971
Maria de Fátima Claudino de Souza	01/08/1953	02/06/2025
Maria Izabel de Carvalho Gomes	08/07/1940	24/04/2017
Maria Magdalena Alves Penna	24/05/1926	30/03/2022
Maria Prestes de Almeida Pereira	19/03/1939	04/02/2026
Maria Sonia Torres	16/02/1953	28/11/2023
Marina Alves Gregório	31/05/1946	31/08/1968
Maurília Frossard Bertolino	11/04/1936	13/05/2024
Natalina Santos Inácio	18/10/1938	25/08/2025
Rosa Rodrigues Perdigão	24/03/1941	13/10/2025
Ruth da Silva	10/09/1947	02/02/2026
Sirley Coelho Nunes	13/11/1939	05/02/2026
Therezinha Marchito	14/01/1934	23/10/2023
Valdinea Roza Pinel	04/05/1945	23/02/2022
Contagem de residentes do setor = 27		



LISTA DE RESIDENTES

Casa Santa Catarina		
Nome Completo	Data de Nascimento	Data de Entrada
Alicio da Conceição	01/05/1947	20/12/2024
Antonio Gonçalves da Rosa	18/06/1931	13/12/2019
Antonio Jose Montim Cipriano	03/10/1948	23/10/2013
Antonio Maurim dos Santos	26/01/1947	06/02/2025
Álvaro Luiz Ayres	10/06/1949	21/06/2005
Aureliano Cordeiro Gomes	15/08/1932	09/03/2017
Carlos Silva	05/03/1926	05/11/2019
Carlos Fernando Cantelmo Weidlich	25/02/1949	27/11/2019
Cleir Diniz Cabral	13/08/1943	23/02/2026
Demerval Santos Grandini	09/12/1957	10/01/2000
Feliciano Francisco Alves	12/07/1935	19/04/2023
Gilberto Barroso do Almo	18/08/1952	10/12/2025
Hermes Ters	26/12/1941	04/01/1964
Irivam Rodrigues Pereira	20/10/1936	25/08/2025
Ivo Matos Pereira	09/04/1954	13/01/1993
João Paulo de Britto	02/03/1933	01/02/2023
Jonas Jorge Thurler	02/08/1964	05/04/2022
Jorge Grenha de Britto	22/06/1943	21/08/2018
Jose Maria Gomes	28/05/1947	12/05/2025
Julmar Lapa da Silva	10/07/1963	22/05/2025
Luiz Antônio Sobrinho	26/04/1955	25/10/2023
Manoel Jorge Farias	17/11/1932	26/04/2005
Manoel Valdir Verly	31/05/1953	08/08/1989
Manoel Zoilto Rodrigues	28/04/1959	18/03/2022
Osmar Muniz Baptista	16/10/1951	01/10/2013
Paulo Pacheco da Silva	16/09/1953	26/01/2026
Polivio Alves da Oliveira	25/06/1930	25/08/1970
Ruy Chaves Barros	20/02/1939	05/12/2024
Sebastião da Conceição	21/01/1958	27/11/2024
Sebastião Pedro Da Silva	29/06/1956	17/01/2014
Sebastião Trigo de Souza	15/04/1954	10/04/2013
Valcyr Borges	17/09/1946	16/07/2014
Contagem de residentes do setor = 32		



LISTA DE RESIDENTES

Casa Santa Zita		
Nome Completo	Data de Nascimento	Data de Entrada
Amélia de Azevedo Miranda Pereira	15/04/1943	23/06/2025
Carmen Goes Telles	13/08/1926	15/02/2017
Cenira Eurydice Mineiro	22/02/1927	07/07/2023
Elizabete da Silva	05/07/1955	05/12/2025
Elizabeth G. Koenig	27/01/1937	20/12/2017
Elza Vieira de Carvalho Cardoso	04/12/1931	11/09/2024
Gerarda Ribeiro de Freitas	30/04/1933	04/05/2022
Maria Ernaydes de Gouvea Blaudt	05/05/1938	29/08/2018
Maria Perpetua Teixeira Alves	14/03/1949	27/02/2025
Marly Garcia dos Santos	09/03/1931	15/03/2017
Mayner Therezinha R. de Souza	20/04/1945	01/07/2024
Nazareth C. Lima	25/10/1931	13/07/2017
Nelie Aguiar Alves da Costa	28/06/1925	19/01/2026
Norma Silvia Izidio de Abreu	21/03/1968	22/04/2022
Regina Mendes Osório da Silva	18/12/1927	26/07/2021
Roberto de Araújo Bonfim	17/05/1937	27/02/2025
Rosaly Levoratto Orlando	24/08/1940	06/11/2023
Wildenir Ferreira Ouverney	08/04/1927	06/05/2024
Contagem de residentes do setor = 18		

Total: 132 residentes.

Atualizado em 30 de março de 2026.



RESIDENTES PMNF

	NOME DO IDOSO	NASCIMENTO	IDADE	ADMISSÃO	CASA	GRAU
1	Adélia de Aguiar Pacheco	22/07/1930	95 anos	08/04/2025	N.S.G	II
2	Alcides Fernandes Ramos	31/07/1963	62 anos	01/01/1966	S.A	II
3	Alício da Conceição	01/05/1947	78 anos	20/12/2024	S.C	I
4	Antonio Maurim dos Santos	26/01/1947	79 anos	06/02/2025	S.C	I
5	Celia de Fátima Tuler Pires	02/10/1954	71 anos	17/07/2025	N.S.G	III
6	Celina da Silva Alves	16/04/1947	78 anos	08/09/2025	N.S.G	II
7	Elizene Beraldine	24/06/1936	89 anos	16/06/2025	N.S.G	III
8	Feliciano Francisco Alves	12/07/1935	90 anos	19/04/2023	S.C	I
09	Gilberto Barroso do Almo	18/08/1952	73 anos	10/12/2025	S.C	I
10	Ivanilda Durão Teixeira	01/11/1941	84 anos	12/09/2006	N.S.G	I
11	Jose Maria Gomes	28/05/1947	78 anos	12/05/2025	S.C	III
12	Julmar Lapa da Silva	10/07/1963	62 anos	22/05/2025	S.C	II
13	Maria de Fátima Claudino de Souza	01/08/1953	72 anos	02/06/2025	N.S.G	I
14	Maria Prestes de Almeida Pereira	19/03/1939	86 anos	04/02/2026	N.S.G	II
15	Osmar Muniz Baptista	16/10/1951	74 anos	01/10/2013	S.C	II
16	Rosa Rodrigues Perdigão	24/03/1941	84 anos	13/10/2025	N.S.G	II
17	Ruth da Silva	10/09/1947	78 anos	02/02/2026	N.SG	II
18	Ruy Chaves Barros	20/02/1939	86 anos	05/12/2024	S.C	I
19	Sebastião da Conceição	21/01/1958	67 anos	27/11/2024	S.C	III
20	Sirley Coelho Nunes	13/11/1939	86 anos	05/02/2026	N.S.G	II
21	Valcyr Borges	17/09/1946	79 anos	16/07/2014	S.C	II

ANEXO II - INFRAESTRUTURA	
Área construída 9.166,22 m² Total do terreno 191.081 m²	
Cozinha Mineira + Depósitos	01
Piscinas Aquecidas	02
Garagens	02
Lavanderia + Subsolo	01
Quartos	73
Banheiros para Residentes	37
Banheiros para Funcionários	08
Copas	08
Refeitórios	06
Sala de Convivência	06
Rouparia	05
Área de Recreação Interna e Externa	01
Cozinha Industrial	01
Depósitos de Alimentos	03
Casa das Irmãs	01
Capela	01
Memorial	01
Administração	01
Recepção	01
Sala de Serviço Social	01
Sala de Departamento Pessoal	01
Sala do Financeiro	01
Sala da Direção	01
Sala da Psicologia	01
Sala da Dentista	01
Sala do Projeto Fraldão	01
Limpeza	01
Bazar Das Realizações	01
Casa de Hospedes	02
Campo de Grama Sintética	01
Salão De Festas	01
Praças ao Ar Livre	02
Centro Médico	01
Sala de Enfermagem	02
Dispensário de Medicamentos	01
Sala do Médico	01
Guarita	01
Sala do Projeto Margarida Nasseau	01
Depósito de Material Pedagógico e Artesanato	01

ANEXO IV

Nome do Colaborador	Admissão	Função
ALICE PEREIRA DA SILVA	24/01/2025	CUIDADOR
ANA CARLA BARBOZA LOURENÇO	07/06/2023	CUIDADOR
ANA GABRIELA CORDEIRO CAETANO	26/07/2024	CUIDADOR
ANA KAROLINA ALEXANDRE COSTA	18/09/2025	CUIDADOR
ANA MARTA DOS SANTOS	03/09/2025	CUIDADOR
ANDREIA QUENUPP DA SILVA FARIAS	18/09/2025	CUIDADOR
ANGELENE SATIRO PINHEIRO	18/01/2010	PEDICURE
ANGELICA PINHEIRO DE SOUZA	04/11/2025	CUIDADOR
ANGELINA GOMES DA SILVA NOGUEIRA	02/11/2024	CUIDADOR
ANNA CLARA REIS DA SILVA	11/08/2025	J. APRENDIZ
BARBARA DOS SANTOS S. DA CONCEIÇÃO	12/05/2025	J. APRENDIZ
CATARINA PAULA PINTO	06/06/2011	CUIDADOR
CLALCYANE THURLER MACHADO MORAES	16/07/2019	CUIDADOR
CRESIANE ALMEIDA VALADÃO	26/07/2024	CUIDADOR
DAIANA NUNES PIAZZAROLLI	06/05/2024	AUX.ADM
DALVA LUCIA DA.S.RAMOS GONÇALVES	01/06/2006	TEC.ENF.
DANIELA DIAS RAMOS	20/03/2025	CUIDADOR
DANIELA TALARICO DA.SILVA PAREDES	09/05/2023	CUIDADOR
DANIELLA SCHUENCK VERLY	14/05/2025	RECEPCIONISTA
DAVID INACIO DIAS	11/03/1998	MOTORISTA
DORALICE RIBEIRO FERREIRA DE FREITAS	16/08/2004	CUIDADOR
DRIELE DOS SANTOS FREITAS	08/07/2024	CUIDADOR
EDINEA DA PAZ ZAO	20/10/2021	COORD. OP
EDUARDA CORREA DA.S BORHER	04/09/2023	CUIDADOR
ELEANE APARECIDA DIAS	01/02/2008	CUIDADOR
ELISANGELA ALVES RODRIGUES	23/12/2024	TEC.ENF.
ERIKA PARANHOS ARAUJO DE MATTOS	04/06/2020	CUIDADOR
FABIA DA SILVA DE OLIVEIRA	15/05/2017	CUIDADOR
FABIO SOUZA MAGALHAES	16/05/2025	CUIDADOR
FABRICIO SILVA DIAS	01/02/2016	CUIDADOR
FRANCILENE M. FREITAS DOS. SANTOS	23/01/2025	TEC.ENF.
GISELE FARIAS MACARIO	11/03/2024	ASSIST.DP
GRAZIELE RACQUEL DUTRA DA CONCEIÇÃO	02/03/2017	TEC.ENF.
GRAÇA VALERIA VAZ DA SILVA	21/01/2020	CUIDADOR
GUSTAVO SILVA ZEBENDO	04/09/2020	ADMINISTRADOR
INGRID RODRIGUES FIGUEIRA	23/06/2025	ASSIST.SOCIAL
ISABELLA OLIVEIRA FARIAS	14/11/2025	J. APRENDIZ
IVANIA MARIA GONÇALVES VARGAS	23/06/2025	CUIDADOR
JESSICA MOREIRA BARCELOS DOS SANTOS	22/05/2025	CUIDADOR
JHON WALACE VAZ DA.S.AMARAL	01/10/2025	CUIDADOR
JOHN WESLEY VAZ DE MORAES	01/11/2022	CUIDADOR



JOSE ROBERTO DE SOUZA	17/04/2024	JARDINEIRO
JOSIANE MOREIRA BARDAÇON	16/10/2024	CUIDADOR
JUCILENE BARBOZA DA SILVA	04/02/2022	TEC.ENF.
KARINE DANIELLE DE A. E. SIQUEIRA	11/03/2024	RECEPCIONISTA
KARLA LUCAS GALDINO	18/11/2011	TEC.ENF.
LARISSA DA SILVA PACHECO	17/02/2025	J. APRENDIZ
LEYDIANA FERREIRA DA SILVA	12/09/2023	CUIDADOR
LIANE COELHO FERRAZ	02/04/2010	TEC.ENF.
LICIA CORREA DA SILVA	14/08/2025	CUIDADOR
LIOMARCIO MARIANO DA SILVA	14/07/2022	CUIDADOR
LUCAS DE PAULA RIMES	14/06/2021	AUX.SERV.GER
LUCIANA SANTOS DE OLIVEIRA	26/03/2012	AUX.ODONTO
LUIZ PAULO DA SILVA PARANHOS	23/03/2023	CUIDADOR
LYA LISBOA ALVES DA SILVA	16/10/2024	CUIDADOR
MANOEL ALEXANDRE RIMA	12/07/2022	JARDINEIRO
MARCELO PEIXOTO POLINARIO	05/07/2023	CUIDADOR
MARIA CARMEM WENDEROSCK	11/10/2013	AUX.SERV.GER
MARIA CIRLEIA SCHOTT WETZ	08/09/2011	CUIDADOR
MARIA EDUARDA SCHUENCKY PINHEIRO	19/02/2026	CUIDADOR
MARIA FERNANDA MIRANDA BEZERRA	17/04/2023	CUIDADOR
MARIA VALDINEA TARDIN	01/03/2018	CUIDADOR
MARIANA DOS ANJOS RODRIGUES SILVA	10/05/2023	CUIDADOR
MARIANA MENDONÇA DE SOUZA	18/01/2019	NUTRICIONISTA
MARIANY VICTORIA DOS SANTOS SILVA	22/01/2026	CUIDADOR
MARIELA ANDRE AUGUSTO	22/12/2025	CUIDADOR
MARINETE DE SOUZA RODRIGUES	20/10/2005	AUX.SERV.GER
MARLUCIA ALVES FERREIRA	27/09/2019	TEC.ENF.
MARTA COSTA DE SOUZA	26/08/2019	CUIDADOR
MATEUS KRAEMER CURIO	07/12/2010	PSICOLOGO
MATEUS SILVA GONZAGA VELASQUEZ	19/12/2023	CUIDADOR
MATHEUS PINTO DE OLIVEIRA	21/02/2018	CUIDADOR
MILENA CRISTINE MAIA MACHADO MOTA	03/05/2024	CUIDADOR
MIRELLE MENDONÇA NASCIMENTO	16/08/2018	CUIDADOR
MONICA ELLER	07/07/2025	CUIDADOR
MONIQUE RAIANE BARBOZA DA SILVA	21/01/2020	TEC.ENF.
NEILA WETZ LESSA PINHEIRO	29/04/2020	SUPERVISORA
PALOMA PARANHOS SILVESTRE	15/10/2022	TEC.ENF.
PALOMA RODRIGUES MACHADO OUVENNEY	07/07/2025	CUIDADOR
PAULA GLEICE MENDES DORNELAS FARIA	22/01/2016	CUIDADOR
PEDRO GIUMAR GIRON	19/09/2014	ENC.MANUT.
PEDRO THADEU TEIXEIRÃO FLORENTINO	10/02/2023	TEC.ENF.
PIETRA TEIXEIRÃO FLORENTINO	07/03/2024	CUIDADOR
RAFAELA FROSSARD MADRIAGA	22/01/2006	CUIDADOR
RAYRA CORDEIRO CAETANO	05/07/2023	CUIDADOR
ROBSON MARQUES VIANA	28/11/2025	CUIDADOR
RODRIGO CELESTINO MARIANO	22/01/2026	CUIDADOR



ROSIANE THURLER CONCEIÇÃO	02/01/2023	ENFERMEIRA
SCHELLA DE OLIVEIRA SCHOTTZ	11/07/2015	SERV.LIMP
SIMONE TEIXEIRA PARANHOS SILVESTRE	01/07/2022	CUIDADOR
SINEIA DA ROSA CONSTANTINO	04/11/2025	CUIDADOR
TAINA GIL TRANCOSO DA SILVA	14/04/2022	AUX.SERV.GER
TANIANGELA AUGUSTA FERNANDES DA SILVA	30/12/2021	CUIDADOR
THALIA VEIGA DE SANTANA	11/12/2025	CUIDADOR
VANESSA MENDES RIBEIRO	16/03/2023	TEC.ENF.
VANESSA MOREIRA DA SILVA	01/10/2025	CUIDADOR
VANILDA FREIMAN	06/04/2014	CUIDADOR
VIVIANE LEITE FIGUEIRA	14/04/2023	CUIDADOR
YONARA SCHOTT WETZ	10/06/2021	ASSIST.ADM

